Bs. As. RADICALES 9 3 1 0 D. NACIONALES 1 4 5 1 9 Hasta 7 4 Mesas de AVELLANEDA

# ACEPTO EL REICH: IRAN DELEGADOS AL CONSEJO


# Crítica

"DIOS ME PUSO SOBRE VUESTRA CIUDAD COMO A UN TAMANO SOBRE UN NOBLE CABALLO RAZA PICARLO Y TENEBRO DESPERTO (SOCRATES)"

5ª EDIC. PARA TODO el PAIS

16 PAGINAS EN DOS SECCIONES

Martes 17 de Marzo de 1936 — El Diario de Buenos Aires Para Toda la República — Año XXIII — Número 7881


INVADIENDO LA COLONIA

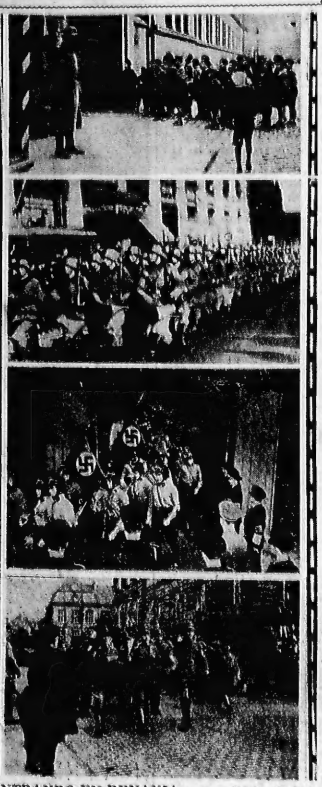

ENTRANDO EN RENANIA. — Los soldados alemanes que han ocupado los cuarteles de Colonia son observados por un grupo de niños. Es la primera vez que estos cuarteles han sido ocupados desde la guerra. ABAJO: Camisas pardas desfilando por las calles de Colonia en los festejos para celebrar la reocupación militar de la Renania

# Habrá Pacto Naval Anglo-Alemán

# EL ESCRUTINIO PRUEBA EL FRAUDE

## Envióse la Respuesta

Ribbentropp y Dieckhoff Representarán a Alemania en las Reuniones Donde se Tratará la Denuncia del Pacto de Locarno.

### MANTIENEN SU 2a. CONDICION

(United Press)

PARIS, 17. — Los diarios de la mañana declaran que la amenaza de Flandin dió como resultado que los franceses recibieran una completa satisfacción, siendo también la causa principal de que el Consejo se declarara impotente para considerar la segunda condición de Hitler.

Aceptaría la invitación del Consejo el Reich

(United Press)

LONDRES, 17. — De fuentes alemanas extraoficiales se dice que Alemania aceptará la invitación del Consejo de la Liga de participar en las deliberaciones de dicho alto cuerpo sobre las comunicaciones de Bélgica y Francia denunciando la reocupación militar de la Renania por Alemania en contravención con los tratados de Versalles y de Locarno.

Se dice en dichos círculos que la nota del Consejo es satisfactoria por cuanto acepta la primera condición formulada por Alemania.

Quiere establecer contacto con Inglaterra

En las mismas fuentes alemanas se agregó que la respuesta de Alemania probablemente indicará que el telegrama del Consejo no pone fin a la cuestión de negociar sobre base de las propuestas de Hitler y que expresará que Alemania quiere establecer contacto con la Gran Bretaña para proceder a tales negociaciones.

A las 15.35 se reunió el Consejo

(United Press)

LONDRES, 17. — El Consejo de la Liga de las Naciones se reunió en sesión privada en el Palacio de St. James, esta tarde a las 15.35.

Se reunirá en sesión secreta

LONDRES, 17. — El Consejo de la Liga se reunió en sesión secreta a las 16.34, inmediatamente después de terminar la sesión privada, dando la impresión de que la discusión de la resolución franco-belga está siendo temporariamente aplazada debido a las conversaciones de Berlín, las que se han estado efectuando durante todo el día.

Considerán la respuesta nazi

(United Press)

LONDRES, 17. — El Consejo de la Liga está considerando el mensaje recibido por Gran Bretaña de Alemania.

Después de la sesión privada sólo tres delegados de cada país permanecieron en el recinto del consejo, el que fué abandonado por todos los demás delegados y secretarios.

El Reich contestó: acepta la invitación

(United Press)

LONDRES, 17. — En la sesión secreta del Consejo de la Liga se anunció que el capitán Eden recibió una comunicación de Alemania declarando que está dispuesta a enviar un representante, siempre que pueda negociar con los signatarios de Locarno, además de asistir a las sesiones del Consejo.

El Consejo pasó seguidamente a cuarto intermedio hasta las 16.

Se confirmó la aceptación

(United Press)

LONDRES, 17. — Se tiene entendido que la respuesta alemana acep-

la la invitación del Consejo de la Liga sobre la base que el capitán Eden comunicó al Consejo en la sesión secreta.

El Reich mantiene su segunda condición

(Agencia Havas)

LONDRES, 17. — Se confirma que el gobierno británico fué informado de Berlín de que el Reich estaba dispuesto a enviar un representante al Consejo de la Sociedad de las Naciones, siempre que se le dieran seguridades de que se iniciarán lo más pronto posible las negociaciones sobre las propuestas del señor Hitler.

El jueves llegarán los delegados alemanes

(United Press)

BERLIN, 17. — Oficialmente se anuncia que los delegados alemanes llegarán a Londres el jueves por la mañana.

Dieckhoff y von Ribbentrop irán a Londres

(United Press)

BERLIN, 17. — Oficialmente se confirma que los señores von Ribbentrop, ministro sin cartera, y Dieckhoff, jefe de la división angloamericana del Ministerio de Relaciones Exteriores, irán a Londres como delegados de Alemania en la sesión que celebra el Consejo de la Liga de las Naciones.

Inglaterra dió seguridades al Reich

(United Press)

Un portavoz del Ministerio de Relaciones Exteriores ha manifestado que la aceptación de la invitación del Consejo de la Liga se hizo en base "de las seguridades" dadas esta tarde por el gobierno británico, pero no suministró ningún detalle al respecto.

Ribbentrop y Dieckhoff representarán al Reich

(United Press)

LONDRES, 17. — Según informan en fuentes alemanas, los delegados de Alemania al Consejo de la Liga serán los señores Ribbentrop y Dieckhoff.

Concurrió a la sesión el embajador alemán

(United Press)

LONDRES, 17. — El embajador alemán, von Hesch, llegó al Palacio de St. James a las 16.10 horas, a raíz de haber sido invitado por el presidente del Consejo de la Liga de las Naciones, señor Bruce, teniéndose entendido que acudió a la citación en calidad de observador del gobierno alemán.

(Continúa en la pág. 6)

## Al Margen del Fallo de la Liga

Se Firmaría sin Tener en Cuenta la Resolución Sobre Denuncias

### RESOLUCION

(United Press)

LONDRES, 17. — De fuente fidedigna se informa que el gabinete británico ha decidido firmar un nuevo pacto naval con Alemania, lo que probablemente ocurrirá la semana próxima, sin tener en cuenta las perspectivas del fallo que el Consejo de la Liga de las Naciones pronuncie sobre la violación de los tratados de Versalles y de Locarno.

TAREAS DEL ESCRUTINIO EN LA PLATA

PRESIDE EL DOCTOR MEDINA.— La mesa presidida por el juez federal doctor Medina, que inició el escrutinio esta mañana en La Plata y que evidenció desde los primeros momentos el escandaloso fraude cometido por el oficialismo en la provincia de Buenos Aires

## Asumió Hoy su Propia Defensa la Revolucionaria Austríaca

(Agencia Havas)

VIENA, 17. — Durante la vista del proceso incoado contra varios socialdemócratas acusados por el gobierno de haber cometido actos de alta traición, el procesado señor Feliels negó autoridad al gobierno para juzgarlo, pues dijo que era ilegal.

Mientras tanto, en la tribuna una mujer tomó a su cargo la defensa de los socialdemócratas a grandes gritos, por lo cual fué arrestada y sacada fuera de la sala.

Se trata de la esposa de uno de los periodistas asistentes a la audiencia, y se cree que obró así para comprometer a su marido, con el cual piensa divorciarse.

María Emhardt asumió su propia defensa

(Agencia Havas)

VIENA, 17. — En el proceso seguido contra la socialista María Emhardt, una de las principales acusadas de cometer actos de alta traición contra el gobierno, la procesada asumió su defensa sosteniendo enérgicamente la doctrina socialista que dijo: "es el único remedio para la miseria mundial y la única posibilidad para la paz internacional".

Hay gran expectativa

El interés despertado por este proceso ha quedado demostrado con la gran cantidad de pedidos formulados por delegaciones extranjeras para que se les autorice a presenciar los debates. Sin embargo, el rechazo ha sido casi general debido a que las solicitudes llegaron después de terminado el plazo establecido, permitiéndose solamente la asistencia de una delegación de Checoeslovaquia que lo pidió con la anticipación debida.

## Otro Estudio Cinematográfico Británico Fué Destruído por un Violento Incendio

(United Press)

DENHAM (Buckinghamshire), 17. — Un nuevo estudio cinematográfico, perteneciente a la London Film Productions Limited, valuado en 300.000 libras esterlinas, ha sido destruído por un incendio.

Fué extinguido el incendio

DENHAM (Buckinghamshire), 17 — El incendio declarado en el estudio cinematográfico de la London Film Production Limited, ha sido extinguido.

## 220 CHINOS PERECIERON EN EL INCENDIO DE UN TEATRO

(United Press)

LONDRES, 17. — El corresponsal de la agencia Exchange Telegraph en Tientsin, comunica que a consecuencia del incendio de un teatro en Tuhuchen, localidad situada a veinte millas de Tientsin, perecieron más de doscientas personas.

Se convirtió en una hoguera el teatro

El teatro, que se hallaba construído con cañas de bambú rubiertas de esterilla, se incendió durante una función, convirtiéndose rápidamente en una infernal hoguera.

Hay 220 víctimas

(United Press)

LONDRES, 17. — Según las últimas informaciones transmitidas por el corresponsal de la Exchange Telegraph sobre el incendio de un teatro próximo a Tientsin, el número de muertos asciende a más de 220.

Dice que la concurrencia fué presa del pánico y muchos espectadores, con las ropas incendiadas, se esforzaron por escapar, pero algunos perecieron carbonizados y otros fueron pisoteados.

Muchos perecieron ahogados al arrojarse a un arroyo contiguo.

## En Avellaneda Hizo una Discreta Elección el Partido Radical

Como en Anteriores Comicios, Hubo Mesas Donde se les Fué la Mano, Poniendo en Evidencia las Maniobras Dolosas.

### COMPUTOS PARCIALES

(De nuestra agencia)

LA PLATA, 17. — Las autoridades de la Junta Escrutadora Nacional realizaron, previamente a iniciarse las tareas del escrutinio de la elección en la provincia de Buenos Aires, una reunión con el fin de cambiar ideas sobre la forma en que las mismas habrían de desarrollarse.

**Se constituyen las mesas**

A las 9 horas, los empleados de la Junta ocupaban ya sus correspondientes lugares junto a las urnas habilitadas. Hay 15 empleados en cada mesa, esperando el momento de iniciar las tareas.

Siendo las 9.55 horas, hacen su entrada al recinto de la Cámara de Diputados, donde se realizará el escrutinio, los miembros de la Junta, doctores Zervino, Cassiux Alsina y Medina, quienes ocupan la presidencia de las mesas, declarando iniciado el acto.

**Poco público**

Los fiscales de todos los partidos ocupan sus respectivos lugares para controlar el desarrollo del escrutinio.

Notóse la escasa asistencia de público en las galerías.

**La primera urna escrutada**

El escrutinio de la primera urna, que resultó ser la número 2, de Adolfo Alsina, correspondió a la mesa presidida por el doctor Zervino.

Las cifras arrojadas por éste, son las siguientes:

| | |
|---|---|
| Radicales | 18 |
| Demócratas Nacionales | 65 |
| Socialistas | 7 |
| En blanco | 3 |

**Otras urnas**

Abierta la segunda urna, que fué la urna número 2, de Adolfo Alsina, registróse el siguiente resultado:

| | |
|---|---|
| Radicales | 19 |
| D. Nacionales | 84 |
| Socialistas | 10 |
| En blanco | 3 |

**Urna número 5**

| | |
|---|---|
| Radicales | 12 |
| D. Nacionales | 79 |
| Socialistas | 8 |
| Pcia. de Buenos Aires | 4 |
| En blanco | 0 |

**Urna número 6**

| | |
|---|---|
| Radicales | 11 |
| D. Nacionales | 38 |
| Socialistas | 13 |
| Pcia. de Buenos Aires | 5 |
| En blanco | 1 |

**Urna número 7**

| | |
|---|---|
| Radicales | 23 |
| D. Nacionales | 37 |
| Socialistas | 3 |
| En blanco | 0 |

**Totales de A. Alsina**

| | |
|---|---|
| D. Nacionales | 1073 |
| Radicales | 130 |
| Socialistas | 83 |
| Rad. de P. de Bs. As. | 28 |
| En blanco | 27 |

**Totales de Alberti**

| | |
|---|---|
| D. Nacionales | 1206 |
| Radicales | 832 |
| Socialistas | 36 |
| Rad. de P. de Bs. As. | 43 |
| P. Popular | 1 |
| En blanco | 38 |

**Totales de Almirante Brown**

| | |
|---|---|
| D. Nacionales | 2349 |
| Radicales | 1051 |
| Socialistas | 113 |
| R. P. de Bs. As. | 13 |
| En blanco | 82 |

**Totales generales hasta 10 mesas de Avellaneda**

| | |
|---|---|
| D. Nacionales | 8.059 |
| Radicales | 2.918 |
| Socialistas | 341 |
| Radicales Provincia de Buenos Aires | 123 |
| P. Popular | 7 |
| En blanco | 184 |

### Otra Técnica del Fraude

Las conclusiones del escrutinio de Alberti también son por demás sugestivas.

El 3 de noviembre los Demócratas Nacionales "ganaron" por 1.638 votos ya que "robaron" 1.777 votos contra 141.

Ahora el resultado es el siguiente:

| | |
|---|---|
| Dem. Nacionales | 1206 |
| Radicales | 832 |

Lo que quiere decir que esta vez no sustituyeron las urnas, limitándose al oficialismo a controlar en los comicios la emisión del voto, mediante sus "fiscales" de calle, policía y matones.

### El Escándalo de Adolfo Alsina

Los resultados de Adolfo Alsina ponen de manifiesto el fraude llevado a cabo por el oficialismo. Basta comparar los resultados de la elección del 3 de noviembre con las de los últimos comicios para advertir las irregularidades que el escrutinio demuestra en forma documentada.

En las últimas elecciones la posición de los partidos es esta:

| | |
|---|---|
| Demócratas Nacionales | 1079 |
| Radicales | 190 |

Mientras que en las del 3 de noviembre el resultado final concedió a los radicales 445 votos, de acuerdo a estos cómputos.

| | |
|---|---|
| Demócratas Nacionales | 1766 |
| Radicales | 445 |

### En Almirante Brown se les Fué la Mano

No es menos antimístico el resultado de Almirante Brown. El comentario surge de la sola comparación de los cómputos de las elecciones del 3 de noviembre y de las del 19 de marzo.

**Elecciones del 3 de noviembre**

| | |
|---|---|
| Dem. Nacionales | 1159 |
| Radicales | 948 |

**Elecciones del 1 de marzo**

| | |
|---|---|
| Dem. Nacionales | 2333 |
| Radicales | 1060 |

Es decir, nada elección que "ganaron" por 211 votos, ahora "la ganan" más o menos que por 1338! Indudablemente se le fué la mano.

**Mesas de Avellaneda**

Algunas mesas de Avellaneda han arrojado las siguientes cifras parciales:

MESA 3

| | |
|---|---|
| D. Nacionales | 161 |
| Radicales | 100 |
| En blanco | 2 |

MESA 5

| | |
|---|---|
| D. Nacionales | 151 |
| Radicales | 9 |
| Socialistas | 14 |
| P. Popular | 2 |
| En blanco | 3 |

MESA 6

| | |
|---|---|
| D. Nacionales | 154 |
| Radicales | 75 |
| Socialistas | 8 |
| P. Popular | 1 |
| En blanco | 2 |

MESA 7

| | |
|---|---|
| D. Nacionales | 168 |
| Radicales | 84 |
| Socialistas | 12 |
| P. Popular | 2 |
| En blanco | 1 |

MESA 9

| | |
|---|---|
| D. Nacionales | 82 |
| Radicales | 52 |
| Socialistas | 15 |
| En blanco | 1 |

MESA 12

| | |
|---|---|
| D. Nacionales | 115 |
| Radicales | 4 |
| Socialistas | 4 |
| P. Popular | 1 |
| En blanco | 1 |

(Continúa en la página 4)

# Hoy

—La palabra y el mundo.
—La coma de Stresseman.
—La vía ilegal.
—Juego previo.
—La fruta nuestra.
—La correspondencia en la vía.

DE HOY en adelante ya no se tendrá confianza en el valor de los pactos de seguridad. Si Bélgica quiere defender su independencia deberá protegerse sus hogares contra la invasión e impedir que el agresor se lleve de su territorio para llevar la guerra a un país vecino.

EL MINISTRO de Defensa belga ha hablado como si mirase a lo lejos el resplandor siniestro de una batalla. El desarme ha fracasado lamentablemente; por ello debemos colocar nuestro derecho — dijo — bajo la salvaguardia de nuestra legítima defensa, consintiendo en hacer sacrificios de personas y dinero y previendo la colaboración de las fuerzas aliadas.

JUNTO A LA VIA férrea, entre las estaciones Hudsondon y Pereyra, fueron encontrados diseminados cuarenta y seis sacos de correspondencia. Después de los sucesos bochornosos del domingo pasado, ya no sorprende que en la provincia pase cualquier cosa.

LA CIUDAD de Buenos Aires está pagando la fruta, actualmente, al mismo precio que se va a pagar en Finlandia, Suecia y Noruega por el producto argentino embarcado hace unos días. Sería conveniente que los sabios en fruta esclarecan el misterio.

HA LLEGADO a nuestra ciudad el señor Paul P. Harris, el fundador de uno de los organismos de la felicidad norteamericana: ha creado el Rotary Club. No hay nada más feliz que un rotariano, pues es el hombre que arregla cualquier conflicto con dos golpes sobre la mesa.

ESTAMOS como en los tiempos mágicos. Una palabra puede decidir el destino del mundo. Los empleados de la Sociedad de las Naciones trabajaron "alshabí" por "inmediatamente" en lugar de "en breve" como quería Hitler en su nota. Puede ser que el enojo de Francia se atemperé cuando Alemania explique el verdadero sentido de "alshabí". Nuestra Academia de Letras que discutió durante días el significado de la palabra batata, hubiera estado chocha de verse entreverada en ese debate.

LA DIPLOMACIA de las pequeñas sutilezas se le llamaba a la táctica de Stresseman, el diplomático alemán que firmara en Locarno, quien, a veces, interrumpía una sesión para advertir la ausencia de una coma en una nota, pequeña notación gráfica que cambiaba totalmente el sentido del texto.

LOS ACTOS violatorios de la ley de elecciones cometidos en la provincia de Santa Fe, según la opinión de un juez, sin precedentes en la historia de las instituciones de la República y de gran importancia para su normal funcionamiento. Y si ha está convencido de ello, ¿qué razones hay para no proceder como corresponde?

PUEDE SER que Alemania haya el cupete en la conferencia de Londres, puede ser que pida disculpas, tal vez se pacte; pero todo esto no impedirá que Francia mande sus cinco divisiones sobre la frontera. Hitler quiso pactar después de remilitarizar el Rin. Francia sólo la escuchará después de haber amontonado sus ejércitos sobre Metz. Es el juego previo a la guerra.

---

Derrota de la batalla de Chacabuco y de Maipú establecía en Chile un nuevo poder, el general San Martín se dispone a hacer un viaje a Buenos Aires por motivos de salud.

El tiempo de montar a caballo recibe un alerta oficial del Cabildo de Santiago de Chile comunicándole que esa corporación pone a su disposición para los gastos del viaje dos mil pesos en oro, en cuanto se pueda. El general contesta brevemente. Llega llegando a Mendoza el 17 de marzo de 1817 se dirigía nuevamente al Cabildo de Santiago pidiéndole que hombres como esos deben ser los fundadores de una nación. Manifiesta expresarle que "la libertad y firmeza de las letras se hace manifiesta que sólo las personas de abundancia o bien frías y sin pasión, encierran en sus pecho esas palabras. "No dejen que todos se disfruten en los sagrados derechos que forman la herencia de los hombres libres". San Martín, en su carta, le dice que "nuestra patria está que sufrazar los gastos más indispensables del viaje. Bolívar hubiera pedido tres veces más para atender a las necesidades de su clase militar.

---

"Un hombre del carácter particular, como el fiera una vez escribió a Bolívar, Pero carácter más es particular, se dice que es algo tan completamente fino, que nada podría cambiarlo.

Y San Martín es un ejemplo. El carácter cambia en los últimos tiempos, y a veces cambia más en contrario. Nada más parecido al ser la Buenos Aires, con los encontrados con que los hizo del pasado — los aventureros y los poetas trabajaban en sociedad en siglo XVIII y aun XIX. Nada es parecido — aun aquí diversa de lo que entonces sucedía — a aquellos como Inglés Tigre. Un Hamish Cantarro, Gaucho Andino de esa fantástica trabajo en Wells, "Kipps" que se hace de la guerra en batalla. Nadie, Nadie especialmente — comprendedores como un tiro de doce matanza en la cabeza de un hacer, ya parecen materializaciones del espíritu histórico.

(Dr. "El Inglés de la Pampa", de James Lover.)

# SE RINDIERON LOS FASCISTAS EN AMBA ALAGHI

## *El Negus Guió a la Victoria*

**Personalmente Dirigió las Tropas que Recuperaron la Posición.**

### COMUNICADO

(Agencia Havas)

ADDIS ABEBA, 17. — El corresponsal de la Agencia Havas en esta capital ha podido saber de fuente etíope bien informada, que las tropas al mando del Emperador Haile Selassié estarían librando una intensa batalla en Amba Alaghi.

Sin embargo esta información no ha podido ser confirmada.

Desmienten la ocupación

(United Press)

*ROMA, 17. — Se desmienten oficialmente los rumores circulados en el extranjero anunciando la ocupación de Jifiga por las tropas italianas.*

Informe de Badoglio

(Agencia Havas)

ROMA, 17. — El Ministerio de Prensa y Propaganda ha dado a publicidad el comunicado No. 157 que dice así:

"El Mariscal Badoglio telegrafía: Nada digno de señalar se ha producido en los frentes de Eritrea y de Somalia".

Se confirma la noticia: están combatiendo

(Agencia Havas)

ADDIS ABEBA, 17. — Nuevas informaciones que se ha logrado obtener en autorizadas esferas etíopes, que no han sido confirmadas por los miembros del gobierno, aseguran que cerca de Amba Alaghi se estaría librando una gran batalla.

El Negus los dirige

Las tropas etíopes lucharían en esta oportunidad bajo el mando del Emperador Haile Selassié, quien se encontraría en el campo de batalla.

Los efectivos etíopes e italianos habrían sufrido ya importantes pérdidas.

Volvieron a bombardear Korem

(United Press)

ADDIS ABEBA, 17. — Un destacamento etíope anunciaría que siete aeroplanos italianos bombardearon ayer nuevamente la localidad de Korem, arrojando bombas de gases de mostaza y de fosgeno, pero no causaron víctimas a causa del estado atmosférico.

Retomaron Amba Alaghi

(United Press)

ADDIS ABEBA, 17. — Extraoficialmente se informa que las tropas italianas se han rendido en Amba Alagi o están en grave peligro de ser rodeadas.

## LA CONQUISTA DE AMBA ALAGI

ARRIBA: El general Graziani observa el desarrollo de un combate al sur de Amba-Alagi, mientras se realizaba una gran ofensiva de las fuerzas etíopes e italianas. ABAJO: Tropas italianas cruzando la montaña de Amba-Alagi, que ha sido llamada "la puerta de Addis Abeba"

## *Intentaron Robar Documentos Secretos en el Almirantazgo*

(Agencia Havas)

LONDRES, 17. — En la noche del sábado al domingo penetraron ladrones en el edificio ocupado por el Almirantazgo.

Los ladrones entraron en la residencia del primer lord, penetrando luego hasta la parte del edificio ocupada por las oficinas de marina y el laboratorio fotográfico. Se cree que se trata de una tentativa para apoderarse de documentos secretos, sin embargo, ningún documento ha desaparecido, habiéndose llevado los ladrones un lente fotográfico cuyo valor es de veinte libras.

## *Regresa a Tokío el Embajador Sr. Arita*

**Procedente de Shanghai Arribará Pronto a la Capital del Japón**

(Agencia Havas)

SHANGHAI, 17. — En los últimos días del corriente mes partirá en viaje de regreso a Tokio el embajador del Japón en China, doctor Arita, quien se entrevistará con los miembros del gobierno japonés.

Antes de iniciar su viaje, el doctor Arita presidirá la conferencia de cónsules japoneses destacados en China, que se reunirá en esta ciudad.

## *Llegó a Nueva York el Dr. Condom*

**Según Declara, no Piensa Discutir el Caso del Baby Lindbergh**

(United Press)

NUEVA YORK, 17. — Rigurosamente custodiado por amigos y parientes llegó procedente de Panamá el Dr. Condom, quien encerrado en su camarote dió a conocer una declaración en la que expresa que se niega a discutir el caso Lindbergh.

## SIGNATARIOS DE LOCARNO

REUNIDOS.— Los representantes de los países firmantes del pacto de Locarno se reunen en el Quai d'Orsay para conferenciar sobre la actitud que adoptarán ante la denuncia alemana del tratado. Al terminar la conferencia, M. Van Zeeland, primer ministro de Bélgica, y M. Cerutti, embajador de Italia, salen del Quai d'Orsay

## *Francia Insistirá en su Exigencia de que se Aplique Sanciones*

**Se Reunieron en el Foreign Office los Signatarios del Pacto de Locarno, Cambiándose los Memoriales Francés, Belga e Inglés.**

### SOMETERSE A LA HAYA

(Agencia Havas)

LONDRES, 17. — Los representantes de las potencias signatarias del acuerdo de Locarno, se reunieron a las 11 en el Foreign Office.

Los delegados deben comunicarse los textos que definen las fasis existentes y que fueron objeto de redacción.

Se cambian memoriales los delegados

(United Press)

LONDRES, 17. — Los signatarios del tratado de Locarno, exclusión hecha de Alemania, se reunieron esta mañana a las 11 horas en el Ministerio de Relaciones Exteriores.

La reunión tiene por objeto cambiar memoriales entre los delegados de Bélgica, Francia y Gran Bretaña, exponiendo sus puntos de vista acerca de los medios que podrían conducir a salvar el punto muerto que se ha producido con respecto a la acción que deberá adoptarse contra Alemania.

Se busca una política común contra Alemania

El propósito de la reunión es acordar entre dichas potencias una política común, para hacer frente a la posición asumida por el canciller del Reich.

El memorial francés reclama sanciones

Según se informó a la United Press, el memorial francés sugerirá la aplicación de sanciones y, por tercera vez, propondrá que el pacto franco-soviético, que según Alemania está en pugna con el tratado de Locarno, sea sometido al Tribunal de Justicia Internacional de La Haya, debiendo, mientras dicho alto tribunal se pronuncie, darse a Bélgica y a Francia, las siguientes garantías: Seguridad militar, que el canciller Hitler en el sentido de que las fuerzas alemanas serán retiradas total o parcialmente de la Renania y en el segundo de los casos alejadas de la frontera, y segundo, que durante las deliberaciones de la Corte Internacional los otros países garantizadores del pacto de Locarno, o sea Gran Bretaña e Italia, darán a Francia y a Bélgica nuevas garantías de ayuda contra una posible opresión alemana.

El memorándum belga es conocido

Se espera que el memorándum belga sea el mismo que Van Zeeland hizo circular entre los signatarios del pacto de Locarno. En cuanto al memorándum británico, se cree que sugerirá la realización de consultas con Hitler antes de proceder a ejecutar sanciones.

Es de importancia el memorándum inglés

(United Press)

LONDRES, 17. — La delegación francesa ha anunciado que el memorándum británico sometido esta mañana en la reunión de los locarnitas es de tal importancia, que el señor Flandin canceló el compromiso que tenía para un almuerzo con el fin de conferenciar con sus colaboradores.

Poco después de mediodía terminó la sesión

(United Press)

LONDRES, 17. — La reunión celebrada por los signatarios del tratado de Locarno, fué suspendida a las 12.30 horas.

Consiguieron otro triunfo los franceses

(United Press)

LONDRES, 17. — Las conversaciones celebradas esta mañana por los delegados franceses que asistían a la reunión del Consejo de la Liga de las Naciones, han eliminado la última oposición que se hacía a la resolución franco-belga.

Este éxito fué obtenido por el ministro sin cartera francés, señor Paul-Boncour quien secunda al señor Flandin, al conseguir del representante dinamarqués, señor Scavenius, la seguridad de que Dinamarca se abstendrá de votar cuando el Consejo vote la resolución, con lo cual se asegurará la necesaria unanimidad.

Se refleja en la Bolsa una leve mejoría

(Agencia Havas)

LONDRES, 17. — La impresión de mejoramiento que refleja la situación política predominó esta mañana en el Stock Exchange, con lo cual el conjunto de las cotizaciones acusó sensibles repuntes, que vinieron a sumarse a los que se registraron ayer.

Los fondos del Estado, así como los valores industriales, petrolíferos y de las minas de oro se mostraron muy firmes.

Flandin se entrevistará con el rey Eduardo

(Agencia Havas)

LONDRES, 17. — El ministro de Relaciones Exteriores francés, M. Pierre E Flandin, será recibido esta tarde en audiencia por el rey Eduardo en el Palacio de Buckingham.

También recibirá a Van Zeeland y a Beck

(United Press)

LONDRES, 17. — El rey Eduardo VIII recibirá en audiencia, también esta tarde, por separado, al primer ministro belga, Van Zeeland, y al ministro de Relaciones Exteriores polaco, coronel Beck.

Volverán a conferenciar después del Consejo

(United Press)

LONDRES, 17. — Los representantes de las potencias signatarias del Tratado de Locarno, volverán a conferenciar esta tarde, a última hora, después de la reunión que debe celebrar el Consejo de la Liga de las Naciones.

Mientras tanto, los delegados franceses están estudiando los memorandums belga y británico sometidos en la reunión celebrada esta mañana por los locarnitas en el Ministerio de Relaciones Exteriores.

Piden la reunión de los estados mayores

El memorandum presentado por Francia en dicha reunión pide la refirmación de los compromisos del pacto de Locarno, por todos sus signatarios, excepto Alemania, y la promesa de los mismos de aplicar en el futuro "sanciones" en caso de que Alemania cometa nuevas violaciones del Tratado. Se tiene entendido que los franceses en el memorandum o al margen del mismo, recomendaron la reunión inmediata de los estados mayores de los países signatarios del Tratado de Locarno.

Eden entregó las proposiciones escritas

(Agencia Havas)

LONDRES, 17. — La reunión celebrada esta mañana por los representantes de las potencias signatarias de Locarno, fué relativamente breve.

En tal oportunidad el capitán Eden entregó en nombre del gobierno británico las proposiciones escritas referentes a la adopción de compromisos por parte de las potencias signatarias en las mismas circunstancias.

Inmediatamente después de terminada la reunión, el representante francés M. Flandin se retiró al hotel donde en colaboración con M. Paul Boncour inició un detenido examen de los documentos.

## Está Agonizando el Líder Griego, Sr. E. Venizelos

ELEUTERIO VENIZELOS

(United Press)

PARIS, 17. — El ex primer ministro griego, señor Venizelos se halla seriamente enfermo a causa de un ataque de gripe.

El doctor P. Asrami que la asiste ha declarado a la United Press lo siguiente:

"A raíz de un severo ataque de gripe el estado del paciente empeoró repentinamente. Su estado actual es muy serio".

Inspira temores el estado de Venizelos

(Agencia Havas)

PARIS, 17. — El doctor Genes y el profesor Abrami, facultativos que atienden al señor Venizelos, han redactado y dado a publicidad el siguiente boletín referente al estado de salud del paciente:

"La fuerte grippe que ha atacado al señor Venizelos, ha hecho que su estado se agravara repentinamente".

"El estado del paciente inspira serios temores".

## *Autoridades Ruso-Turcas Han Ratificado un Pacto Neutral*

(United Press)

MOSCU, 17. — Entre el embajador de Turquía en Moscú y el comisariado de Relaciones Exteriores de los Soviets se han cambiado los certificados ratificando el tratado de neutralidad y de amistad ruso-turco por los cuales se extiende por diez años la vigencia del mismo.

Dicho tratado fué firmado el 7 de noviembre último.

## Inicia su Cuarto Vuelo de Prueba el Zeppelin Z.129

(United Press)

FRIEDRICHSHAFEN, 17. — A las 10 de la mañana, el zeppelin L. Z. 129 empezó su cuarto vuelo de prueba, que tendrá una duración de 30 horas.

## La Libra, el Dólar y el Franco en su Cotización de hoy

(United Press)

PARIS, 17. — El dólar abrió hoy a 15.05 francos y la libra esterlina a 74.59 francos.

Primeras cotizaciones

(United Press)

LONDRES, 17. — El dólar se cotizó esta mañana a 4.97.75 por libra esterlina y el franco francés a 74.87.5.

## La Quiromancia ha Sido Puesta Fuera de la Ley

**Usan la Guerra de Etiopía para Hacer Profecías.**

(Agencia Havas)

ROMA, 17. — La policía prohibió ejercer la profesión de quiromántico, adivina y profetiza, así como la de decir la buenaventura.

Esta medida obedece a que la campaña en Abisinia y los graves acontecimientos internacionales de la actualidad habían aumentado peligrosamente la clientela de las profetisas profesionales.

¿Qué es "PAN BIOL"?
Mañana lo sabrá

cocinas electricas por solo $ 12.00 mensuales
LAS COCINAS ELECTRICAS "BLOC" INDUSTRIA ARGENTINA REUNEN LAS CARACTERISTICAS SIGUIENTES:
Disco especial concreto.
Termostato de temperatura.
Horno completamente esmalte.
Termómetro metálico.
Termostato elegante.
GARANTIZADAS POR DOS AÑOS
Venta desde Informes en la Cía. Ilum. Argentina de Electricidad:
CORRIENTES 651
U. T. 31 - 5401

Calentador "CUMULUS"
¡NO OLVIDE!
Al modernizar su cuarto de baño de incluir en sus instalaciones el calentador de agua "CUMULUS".
¡Es Maravilloso!
¡Nunca se descompone!
D.U.O. American Company
Victor A. Binda y Cía.
Bs. Aires — PERU 650
U. T. 33 - 5805

## *Se Delimitaría la Línea de Separación*

**Se Crearía la Comisión Encargada de de Delimitar Esa Frontera.**

(Agencia Havas)

MOSCU, 17. — El Japón propuso a la Unión Soviética la creación de una comisión encargada de delimitar la frontera ruso-manchú.

## Supo la Muerte del hermano y siguió Representando

(United Press)

ANCONA, 17. — El público que llenaba el teatro anoche donde trabaja la actriz Ginevra Cavacchioli Silvestri, sintió profundamente conmovido ante el gesto de la misma, al saber que dicha actriz, en momentos de ir a comenzar la función, recibió la noticia de que su hermano Carlo, miembro de las milicias fascistas, voluntario en la campaña de Africa, había muerto, negándose a retirarse y reprimiendo su dolor hasta finalizar la función.

## *Habrá Comicios Generales en Egipto*

**Por Decreto Real se ha Convocado a Comicios en Todo el País**

(Agencia Havas)

EL CAIRO, 17. — Por un decreto real promulgado hoy, se convocó a elecciones generales para el día 2 de mayo próximo.

Se anuncia, por otra parte, que se ha llegado a un acuerdo en principio entre el partido nacionalista y las agrupaciones de la minoría, acerca del próximo acto electoral.

# Japón Aceptó la Propuesta Rusa: Ofrece Una Comisión Fronteriza

## El Estado Libre de Irlanda celebró su Fiesta Patria, ayer

(Agencia Havas)

DUBLIN, 17. — La fiesta nacional de San Patricio fué celebrada en esta ciudad con diversas ceremonias civiles y militares.

Todos los edificios públicos y la mayoría de los privados fueron embanderados con los colores nacionales.

El presidente, Sr. de Valera, y los miembros del gabinete, asistieron a la gran misa que fué oída en la Catedral. El ministro de Defensa, Sr. Aiton, pasó revista a las tropas de la guarnición.

## La Huelga de los Ascensoristas ha Vuelto a Estallar

(Agencia Havas)

NUEVA YORK, 17. — La huelga de ascensoristas que parecía haber terminado el domingo, fué reiniciada en algunos edificios cuyos propietarios se rehusaron a volver a tomar a los huelguistas.

Trescientos setenta y dos edificios, sobre un total de dos mil quinientos, fueron afectados por la huelga.

## MEDICOS INDICARON LA FORMA RAPIDA DE ELIMINAR SU INDIGESTION

**Una agradable cucharada de la Zarzaparrilla del Dr. Ayer, a la hora de las comidas, elimina los gases y la acidez del estómago**

El caso de la Señorita Leonor Pacheco, enfermera de hospital, se publica en la forma en que muchas personas de Buenos Aires están recobrando su salud radiante, tomando una cucharada de la Zarzaparrilla del Dr. Ayer, a la hora de las comidas.

Porque los médicos han hallado ahora en la Zarzaparrilla del Dr. Ayer la combinación de los mejores ingredientes aireconadoña para aliviar los malestares del estómago, ayudando así a purificar la sangre fortalecer los nervios, aumentar las fuerzas y devolver la salud radiante.

La Señorita Pacheco probó varios remedios y dietas pero cada vez se sentía peor. Una tarde el médico de guardia le recomendó tomase una cucharada de la agradable Zarzaparrilla del Dr. Ayer. Pronto quedó sorprendida al ver de que ya no quedaban trazas de sus malestares estomacales. Esa misma noche comió muy bien, comidas que no se atrevió probar en varias semanas. Continuó tomando una agradable cucharada de la Zarzaparrilla del Dr. Ayer a la hora de las comidas y hoy se encuentra completamente libre de su indigestión. Al terminar su indigestión la Señorita Pacheco dice que la Zarzaparrilla del Dr. Ayer le mejoró el semblante, aumentó sus fuerzas y la dió nueva salud.

Nota: La Zarzaparrilla del Dr. Ayer se vende en las principales farmacias bajo la garantía de su pronto alivio y la devolución de su pequeño costo.

Marca de Fábrica Registrada
ZARZAPARRILLA DEL DR. AYER NO OTRA
Un tonico de vez en cuando hace por la salud

FRUTA BARATA resulta cuando es de ALTA CALIDAD
OFRECEMOS LA SELECCION EXTRA TIPO EXPORTACION, de las famosas Manzanas de CALINGASTA y LA CONSULTA consideradas las mejores del mundo, por su tamaño, colorido, perfume y sabor, procedente de nuestras plantaciones Andinas.
PERAS:
Williams, Hardy, Bonne D'Ezes y otras:
Cajones de 10 kilos . . . $ 3.60
" " 20 " . . . . 7.00
MANZANAS:
Rome Beauty, Delicious, King David y otras:
Cajones de 10 kilos . . . $ 4.50
" " 20 " . . . . 8.50
Precios entregadas en la Capital Federal y con recargo de $ 1.— cada 10 kilos en las localidades del interior del país.
Casa Luis Costantini
Callao 21 - Buenos Aires
U. T. 1415-1994-3593, Mayo (38)

# LA RENUNCIA DEL Dr. ORTIZ HABRIA MOTIVADO LA REUNION MINISTERIAL

## Según Versiones Autorizadas Trataría de Evitar con Esa Actitud Mostrarse Solidario Ante la Opinión Pública con la Elección en Buenos Aires

LA precipitada deliberación ministerial que se realizó anoche en la presidencia de la Nación, ha dado motivo a numerosos comentarios. Parece que no ha pedido el Poder Ejecutivo desoír el clamor público sobre el escandaloso acto electoral consumado en Buenos Aires el domingo, y se asegura que el gobierno nacional asumirá actitudes que aun no han sido concretadas, pero que sin duda serán conocidas en el día de hoy.

Según informaciones que hemos recogido en círculos donde habitualmente se conocen las deliberaciones del gobierno, el ministro de Hacienda, doctor Ortiz, llegado ayer de Mar del Plata, habría provocado la reunión ministerial, para definir la intervención que deberá asumir el Poder Ejecutivo. En esa deliberación, que, como se sabe, tuvo prolongación de más de una hora, se habrían examinado concretamente los hechos producidos en Buenos Aires y reflejados por órganos de la prensa y por sus delegados y las denuncias radicadas en el despacho del veedor. Se hace aparecer — a través de los mismos informantes a que nos referimos — al ministro de Hacienda como dispuesto a señalar categóricamente su pensamiento respecto a los hechos y calificarlos como merecen, para establecer en caso necesario la conducta futura, que no sería otra que la que ha expuesto en vísperas de asumir el Ministerio y en declaraciones sucesivas.

Arrecia esa información que el doctor Ortiz habría presentado la renuncia de su cargo, para evitar así, aparecer ante la opinión pública como solidarizándose con los actos vergonzosos realizados en la provincia de Buenos Aires el domingo último.

Señalan también aquellos informes la coincidencia de que el doctor Ortiz haya abandonado ayer su despacho, en horas que acostumbra como él ha dicho en una declaración a la prensa, sino porque se habría comprometido con el distinguido oficialista local. De otro, le dijimos que se trataba de un cartero semianalfabeto; de otro, que era un sujeto de antecedentes poco recomendables, presidente de un comité oficialista; de muchos, que eran empleados subalternos de oficinas que contaban con jefes y sub-jefes de responsabilidad y agregamos que todos alegaban carecer de instrucciones cuando se les presentaban reclamos, y que sólo conocían el hecho de su nombramiento.

A todo ello nos respondió el doctor Figueroa diciéndonos que no le cabía ninguna responsabilidad sobre las destituciones, ya que era el Director de Correos y Telégrafos de la Nación el que le había enviado la lista. En cuanto a las denuncias que le habíamos formulado, nos expresó que solicitaría informes, cuyo resultado hasta hoy no conocemos.

Convencidos que era inútil solicitarle medidas rápidas y eficaces como hubiera sido para solicitar la intervención de los distritos militares o de las autoridades militares, como en Campo de Mayo, Zárate, o de las sub-prefecturas nacionales, resolvimos ahorrar entrevistas inútiles, y remitirla por nota el resto de las denuncias.

**No comprobó ni lo que ocurría en Berisso**

—La única oportunidad que tuvo el comisionado de comprobar personalmente la veracidad de las denuncias que se le llevaron, no la aprovechó.

Se le llevó la denuncia de los hechos que ocurrían en Berisso —y que los diarios de La Plata han relatado con toda su realidad— y envió para informarse a uno de sus secretarios, quien fué acompañado por el dirigente radical platense doctor Julio D. Urdánz. Para arribar al lugar de los comicios tuvo que llevar su credencial en la mano como un catadaire, pues, los numerosos destacamentos policiales escalonados en el camino que conduce a Berisso, intentaban quitarle de armas como a cualquier ciudadano común.

Está demás decir que cuando el representante del comisionado federal llegaba a las mesas todo estaba en orden, pues en realidad la violencia no se ejercía ahí, sino en las esquinas adyacentes, en las cuales los policías y manóbreas impedían el paso a los electores. En dos de las mesas, un empleado a sus órdenes permaneció durante las horas de la tarde fiscalizando, y efectivamente, durante su presencia el funcionamiento de las mismas fué normal, aunque no llegaban casi votantes. La anormalidad se producía a 100 metros del comicio, y, como es natural, cada vez que este funcionario se asomaba a la calle cesaban las actitudes irregulares.

**No ha sido una elección tranquila**

El comisionado federal ha expresado a la prensa su satisfacción por el hecho de que en la provincia no hayan ocurrido sucesos graves y supone haber contribuído a tranquilizar los ánimos y a que el acto se haya realizado con normalidad.

Desde luego, si la normalidad de las elecciones fuera a juzgarse por el número de muertos y heridos, habría que convenir en que tiene razón el doctor Figueroa. En cuanto a que su presencia y sus procedimientos hayan contribuído a calmar los ánimos es, en realidad, un exceso de optimismo que no tiene justificación.

La elección no ha sido sangrienta porque una vez más los afiliados de la U. C. R. han mantenido la serenidad que les recomendaran las autoridades partidarias. Las intenciones siniestras que atribuía a la U.C.R. el doctor Fresco, no se han confirmado; y hemos demostrado el país, nuevamente, quiénes procuran el orden y quiénes ocasionan el desorden.

**Estado de perturbación en el oficialismo**

—¿A qué atribuye usted — preguntamos finalmente al Dr. Cooke —la actitud del partido gobernante en la provincia y de su gobierno, que han extremado los procedimientos que se utilizaran el 8 de noviembre y el 10. de marzo?

—Sintetizando mi opinión, le diré que creo que hay un evidente estado de perturbación mental en los directores de la política oficialista, pues con estos procedimientos no hacen sino precipitar su derrumbe, que cada vez es más definitivo e inmediato. Considero que no sólo han desafiado nuevamente a la opinión pública, sino también al gobierno nacional y a la justicia federal. Y esto en un momento — y emplearé una expresión vulgar pero gráfica — en que "el horno no está para bollos".

Antes de terminar nuestro reportaje nos repitió el doctor Cooke que sólo la presencia de oficiales del ejército de la Nación en los comicios hubiera impedido las violencias y fraudes que se realizaron ayer, y que era de lamentar que el señor presidente de la República no hubiera accedido al pedido que se le formuló en ese sentido y cuya imprescindible necesidad se han encargado de demostrar los hechos.

**La palabra del Presidente de la Nación**

—Cuando el Presidente de la República, en respuesta a nuestro insistente requerimiento de que los comicios fueran custodiados por oficiales del ejército de la Nación, nos opuso los reparos — dice el doctor Cooke — que lo inducían a no acceder a este pedido, nos explicó que el comisionado, por intermedio de funcionarios nacionales, entre los cuales mencionó a los empleados del Correo, tendría los medios de remover todos los obstáculos, agregando textualmente: "El pedido de sumaria imposible suponer que los hombres de bien son únicamente los que visten uniforme del ejército, y yo no puedo admitir tal cosa".

**Respeto por un representante militar**

—El hecho real es que los delegados del "veedor" no han servido absolutamente para nada, ya sea en razón de carecer de instrucciones o por propia inutilidad. Si los representantes del "veedor" — agregó el doctor Cooke — hubieran sido militares, si el señor Fresco si ninguno de sus subalternos, empleados o policías, ni las bandas pretendían que colaboraran en la "elección", se hubieran atrevido a detener a un solo elector, a expulsar fiscales, a presionar presidentes de mesas o agraviar y apresar a los delegados de la U. C. Radical. Todo ello por la rola gravitación moral de su uniforme.

**Se había violado con confianza**

—El pueblo, que ha recobrado confianza en el ejército, a la vista de sus oficiales, se hubiera sentido ampliamente garantido y hubiera concurrido a las urnas sin temores. Los que se arriesgaron ayer a cumplir con sus deberes cívicos, cuando lograron pasar los retenes policiales y malezantes, tuvieron que sufrir la afrenta de que se les arrebatase la libreta de votar por ellos.

**Misión inocua la del delegado**

—¿Qué medidas adoptó el comisionado ante las denuncias que le llevaron las autoridades de la U. C. R.?

—De eficacia ninguna. Se limitaba a retrasmitirlas al Sr. Fresco o a solicitar informes en algunos casos a sus delegados, que por las razones a que voy a referirme más adelante, nada sabían o callaban lo que era de su conocimiento.

A las 10 de la mañana cuando ya las quejas y reclamos que arreciaban a centenares, hacían suponer lo que sería el acto electoral, con entrevistarnos con el presidente del comité, Sr. O'Farrell. Pocas palabras cambiamos con él, pero nos bastaron para darnos cuenta que su misión sería inocua y que no contaba o no estaba dispuesto a emplear medios eficaces para impedir los atropellos.

**La calidad de los "veedores"**

—Reclamamos, —continuó diciéndonos— de muchos de los nombramientos de delegados, entre otros, el de una señora; no por ser mujer, sino porque ella no reunía condiciones.

—Como ya he dicho, se trataba de un cartero semianalfabeto; de otro, que era un sujeto de antecedentes poco recomendables, presidente de un comité oficialista; de muchos, que eran empleados subalternos de oficinas que contaban con jefes y sub-jefes de responsabilidad y agregamos que todos alegaban carecer de instrucciones cuando se les presentaban reclamos, y que sólo conocían el hecho de su nombramiento.

A todo ello nos respondió el doctor Figueroa diciéndonos que no le cabía ninguna responsabilidad sobre las destituciones, ya que era el Director de Correos y Telégrafos de la Nación el que le había enviado la lista. En cuanto a las denuncias que le habíamos formulado, nos expresó que solicitaría informes, cuyo resultado hasta hoy no conocemos.

Convencidos que era inútil solicitarle medidas rápidas y eficaces como hubiera sido para solicitar la intervención de los distritos militares o de las autoridades militares, como en Campo de Mayo, Zárate, o de las sub-prefecturas nacionales, resolvimos ahorrar entrevistas inútiles, y remitirla por nota el resto de las denuncias.

**No comprobó ni lo que ocurría en Berisso**

—La única oportunidad que tuvo el comisionado de comprobar personalmente la veracidad de las denuncias que se le llevaron, no la aprovechó.

Se le llevó la denuncia de los hechos que ocurrían en Berisso —y que los diarios de La Plata han relatado con toda su realidad— y envió para informarse a uno de sus secretarios, quien fué acompañado por el dirigente radical platense doctor Julio D. Urdánz. Para arribar al lugar de los comicios tuvo que llevar su credencial en la mano como un catadaire, pues, los numerosos destacamentos policiales escalonados en el camino que conduce a Berisso, intentaban quitarle de armas como a cualquier ciudadano común.

Está demás decir que cuando el representante del comisionado federal llegaba a las mesas todo estaba en orden, pues en realidad la violencia no se ejercía ahí, sino en las esquinas adyacentes, en las cuales los policías y manóbreas impedían el paso a los electores. En dos de las mesas un empleado a sus órdenes permaneció durante las horas de la tarde fiscalizando, y, efectivamente, durante su presencia el funcionamiento de las mismas fué normal, aunque no llegaban casi votantes. La anormalidad se producía a 100 metros del comicio, y, como es natural, cada vez que este funcionario se asomaba a la calle cesaban las actitudes irregulares.

**No ha sido una elección tranquila**

El comisionado federal ha expresado a la prensa su satisfacción por el hecho de que en la provincia no hayan ocurrido sucesos graves y supone haber contribuído a tranquilizar los ánimos y a que el acto se haya realizado con normalidad.

Desde luego, si la normalidad de las elecciones fuera a juzgarse por el número de muertos y heridos, habría que convenir en que tiene razón el doctor Figueroa. En cuanto a que su presencia y sus procedimientos hayan contribuído a calmar los ánimos es, en realidad, un exceso de optimismo que no tiene justificación.

La elección no ha sido sangrienta porque una vez más los afiliados de la U. C. R. han mantenido la serenidad que les recomendaran las autoridades partidarias. Las intenciones siniestras que atribuía a la U.C.R. el doctor Fresco, no se han confirmado; y hemos demostrado el país, nuevamente, quiénes procuran el orden y quiénes ocasionan el desorden.

**Estado de perturbación en el oficialismo**

—¿A qué atribuye usted — preguntamos finalmente al Dr. Cooke —la actitud del partido gobernante en la provincia y de su gobierno, que han extremado los procedimientos que se utilizaran el 8 de noviembre y el 10. de marzo?

—Sintetizando mi opinión, le diré que creo que hay un evidente estado de perturbación mental en los directores de la política oficialista, pues con estos procedimientos no hacen sino precipitar su derrumbe, que cada vez es más definitivo e inmediato. Considero que no sólo han desafiado nuevamente a la opinión pública, sino también al gobierno nacional y a la justicia federal. Y esto en un momento — y emplearé una expresión vulgar pero gráfica — en que "el horno no está para bollos".

Antes de terminar nuestro reportaje nos repitió el doctor Cooke que sólo la presencia de oficiales del ejército de la Nación en los comicios hubiera impedido las violencias y fraudes que se realizaron ayer, y que era de lamentar que el señor presidente de la República no hubiera accedido al pedido que se le formuló en ese sentido y cuya imprescindible necesidad se han encargado de demostrar los hechos.

# Fué Designado Jefe de Policía el General Juan Vacarezza

## SOLO EL EJERCITO HUBIERA EVITADO TODOS LOS FRAUDES

### Cooke Cree que Fué Inocua la Gestión Realizada por el Delegado Federal

EL doctor Juan I. Cooke, secretario de la U. C. Radical de la provincia de Buenos Aires, ha formulado para CRITICA las declaraciones que publicamos en seguida, comentando los comicios complementarios realizados el domingo. El doctor Cooke destaca la significación que hubiera tenido la presencia de delegados militares, por la fe que el pueblo tiene en el ejército.

**No satisfizo a la opinión pública el delegado federal**

—¿Cuál ha sido, en su juicio —preguntamos al doctor Cooke —, la acción desarrollada por el comisionado nacional y cuál su eficacia?

—El doctor Figueroa ha sido un convidado de piedra, que ha asistido impávido a la tragedia electoral. Su acción ha sido nula, por las razones que explicaré y, por lo tanto ha carecido de eficacia.

Nadie puede suponer que el Presidente de la República enviase un delegado para que actuase como testigo imparcial. No sólo por la gravitación moral de su investidura, sino por las promesas que nos formuló el general Justo al señor O'Farrell y a mí. Veríamos derecho a suponer que el "veedor" contribuiría con actitudes decididas y conducentes a hacer desaparecer los "tropiezos" policiales que impidieran a los electores sufragar.

**La palabra del Presidente de la Nación**

—Cuando el Presidente de la República, en respuesta a nuestro insistente requerimiento de que los comicios fueran custodiados por oficiales del ejército de la Nación, nos opuso los reparos — dice el doctor Cooke — que lo inducían a no acceder a este pedido, nos explicó que el comisionado, por intermedio de funcionarios nacionales, entre los cuales mencionó a los empleados del Correo, tendría los medios de remover todos los obstáculos, agregando textualmente: "El pedido de sumaria imposible suponer que los hombres de bien son únicamente los que visten uniforme del ejército, y yo no puedo admitir tal cosa".

**Respeto por un representante militar**

—El hecho real es que los delegados del "veedor" no han servido absolutamente para nada, ya sea en razón de carecer de instrucciones o por propia inutilidad. Si los representantes del "veedor" — agregó el doctor Cooke — hubieran sido militares, si el señor Fresco si ninguno de sus subalternos, empleados o policías, ni las bandas pretendían que colaboraran en la "elección", se hubieran atrevido a detener a un solo elector, a expulsar fiscales, a presionar presidentes de mesas o agraviar y apresar a los delegados de la U. C. Radical. Todo ello por la rola gravitación moral de su uniforme.

**Se había violado con confianza**

—El pueblo, que ha recobrado confianza en el ejército, a la vista de sus oficiales, se hubiera sentido ampliamente garantido y hubiera concurrido a las urnas sin temores. Los que se arriesgaron ayer a cumplir con sus deberes cívicos, cuando lograron pasar los retenes policiales y malezantes, tuvieron que sufrir la afrenta de que se les arrebatase la libreta de votar por ellos.

**Misión inocua la del delegado**

—¿Qué medidas adoptó el comisionado ante las denuncias que le llevaron las autoridades de la U. C. R.?

—De eficacia ninguna. Se limitaba a retrasmitirlas al Sr. Fresco o a solicitar informes en algunos casos a sus delegados, que por las razones a que voy a referirme más adelante, nada sabían o callaban lo que era de su conocimiento.

A las 10 de la mañana cuando ya las quejas y reclamos que arreciaban a centenares, hacían suponer lo que sería el acto electoral, con entrevistarnos con el presidente del comité, Sr. O'Farrell. Pocas palabras cambiamos con él, pero nos bastaron para darnos cuenta que su misión sería inocua y que no contaba o no estaba dispuesto a emplear medios eficaces para impedir los atropellos.

**La calidad de los "veedores"**

—Reclamamos, —continuó diciéndonos— de muchos de los nombramientos de delegados, entre otros, el de una señora; no por ser mujer, sino porque ella no reunía condiciones.

UN BUEN PAR DE VIROLAS ★ ☆ ★ ☆ *Dibujo de Rechain*

EL ENTERRADOR. — Pero, querido Brechmann, por fin nos encontramos dos expulsados. A vos te echó el antipersonalismo, a mí el conservadorismo. Como buenos hermanos en desgracia, trataremos de hacer algo en común. No podremos olvidar que ya estuvimos juntitos en aquello del amparo a la prensa, y de que podemos seguir tirando en yunta en otras jornadas similares...

## A. P. PUJOL SERA SUBJEFE

### Llegará Esta Noche el General Vacarezza

De acuerdo con la información dada por CRITICA en su sexta edición de ayer, el Poder Ejecutivo aceptó hoy la renuncia del jefe interino de Policía, capitán de fragata Francisco Daniel y nombró en su reemplazo al general Juan Esteban Vacarezza.

El ministro del Interior lo ofreció telefónicamente hoy el cargo de jefe de policía en nombre del presidente de la Nación, y el general Vacarezza lo aceptó, disponiéndose a venir esta noche de su establecimiento de campo, donde se aloja.

El nuevo jefe de Policía de la Capital es un prestigioso general de la nación. Nacido en Buenos Aires el año 1872, el general Juan Esteban Vacarezza, tuvo una brillante foja de servicios en las filas de nuestro ejército. En 1896 era ya teniente 1o. Tres años después ascendía a capitán; en 1904 era mayor; ascendió a teniente coronel en 1913 y a general en 1923. Fué, en 190, jefe del cuerpo de cadetes del Colegio Militar; en 1909, jefe de la primera sección del estado mayor; en 1916, jefe de la secretaría del Ministerio de Guerra, y posteriormente, con el primer gobierno radical, miembro de la comisión encargada del censo y padrón militar.

**Fué interventor en Catamarca**

Espíritu concentrado, lo atrajo la carrera militar, a la que se consagró por entero, pero como muchos altos jefes del ejército no pudo sujetarse a las obligaciones y deberes que le impusieron las circunstancias del momento, y fué así como sorprendió al país, en 1923 su inesperada designación de interventor nacional en Catamarca, carga de confianza y responsabilidad que si doctor Marcelo T. de Alvear, entonces presidente de la República, le confió en una difícil situación institucional.

**El subjefe de policía**

A estar a los informes que hemos recogido en fuente oficial, será designado subjefe de la Policía de la Capital el capitán de fragata en situación de retiro señor Agustín R. Pujol, quien desempeñó la cartera de policía en la intervención Gaibdes en la provincia de San Juan el año 1934.

JEFE

EL GENERAL J. Esteban Vacarezza, que ha sido designado jefe de policía de la Capital

OPINA EL Dr. CARLOS M. NOEL SOBRE LA ELECCION DE BUENOS AIRES

## Se ha Perdido Tiempo en las Reclamaciones

EL doctor José A. Leiva, que por su posición dentro del radicalismo de Buenos Aires ha tenido una destacada actuación en los últimos sucesos políticos, nos ha formulado las declaraciones que reproducimos en seguida sobre las elecciones realizadas:

—En pocas horas, la opinión pública que pronunciara su fallo definitivo sobre el oficialismo bonaerense, después de los fraudulentos comicios de noviembre y de la violencia desatada el 10. de marzo, ha comprobado que no hay posibilidad alguna de contener sus desbordes.

Han sido inútiles — agregó — todos los esfuerzos; tiempo perdido las reclamaciones interpuestas. El gobierno no quiso proveer, no puso en juego sus facultades constitucionales para proteger el libre sufragio, mediante una simple medida de prudente policía: custodiar los comicios con fuerzas nacionales. Así lo solicitó en su entrevista el presidente del Comité de la Provincia, doctor O'Farrell: Así lo repitió el comisionado Figueroa: "Hay que obligar a la policía provincial que deje sus winchesters en las comisarías durante las horas del comicio". Con fuerzas nacionales o policía sin winchester habría habido paz y tranquilidad durante la elección complementaria; se habrían hecho efectivas las promesas oficiales y nos habríamos evitado un bochornoso espectáculo.

Pero el gobierno se limitó a enviar un veedor sin fuerzas para imponer su autoridad, ni autoridad siquiera para impedir el desconocimiento del imperio de los jueces federales, presenciando impasible el agravio inferido.

C. M. NOEL

**Lo que espera la opinión pública**

El gobierno tiene conocimiento — dice el Dr. Leiva — del grave sentado cometido en Buenos Aires y debe reprimirlo con mano firme y decisiones categóricas. En estos momentos de suma gravedad no puede recurrirse a emolientes; esta situación no se cura con cataplasmas o paños tibios; hay que recurrir a drásticos enérgicos. Estamos a tiempo todavía. Esperar, sería peligroso. Cuando la tempestad — termina diciéndonos el doctor Leiva — arrecia suele salvar su barco el capitán que lo aligera oportunamente.

## "Habla Crítica" Propalará los Escrutinios

COMO de costumbre HABLA CRITICA por intermedio de L. S. 5 Radio Rivadavia, ofrecerá a sus oyentes, en los informativos del día, todos los detalles relacionados con el escrutinio en la provincia de Buenos Aires, Córdoba, Santiago del Estero y Entre Ríos.

Estas tradicionales tendrán a nuestros lectores al tanto de las alternativas producidas durante el desarrollo de tan importantes actos, que actualmente polarizan la atención del país.

## *Ya Sólo Cabe la Inmediata Intervención*

### Así lo Declara el Dirigente Radical de Pergamino

(De nuestro corresponsal)

PERGAMINO, 17. — El vicepresidente del comité de la Unión Cívica Radical de esta, doctor Joaquín Vergara, nos ha formulado para CRITICA las declaraciones siguientes referiéndose al acto eleccionario del domingo último:

**Comprometidas la autoridad nacional**

"Los atropellos cometidos en Pergamino son tanto más graves cuanto que estaba comprometida la autoridad nacional. Si se afirmara que ha habido elecciones, se diría, una falsedad. Lo del domingo es la barbarie de las policías al servicio del delito, vale decir la autoridad atada contra las instituciones. En tales condiciones, la provincia se ha sacrificado de la organización jurídica del resto del país, para avergonzar a los argentinos, que creíamos definitivamente afianzada la paz interior y existentes sus derechos primarios. No cabe otra cosa que la inmediata intervención nacional".

J. A. LEIVA

OPINA EL Dr. JOSE A. LEIVA SOBRE LA ELECCION DE BUENOS AIRES

## En Campana Resultó Esmerado el Fraude

EL diputado nacional electo por la Capital, Dr. Carlos M. Noel, que actuó como delegado del radicalismo en la localidad de Campana, nos ha formulado hoy estas manifestaciones para señalar las condiciones en que se han efectuado los comicios complementarios.

—Como si se hubiera querido dar la impresión de una complicidad convenida de parte del delegado nacional, el oficialismo de Buenos Aires se ha esmerado en el fraude durante las elecciones complementarias. No sólo ha utilizado los matanceros que cobija en sus comités, sino que ha empleado a oficiales y agentes de policía con su uniforme de autoridad para encarnecer los principios del derecho de los ciudadanos.

La policía — agregó el Dr. Noel — es la que ha bloqueado los comicios con el más absoluto cinismo para impedir que lleguen a los mismos los opositores.

En esta elección, con la presencia del "veedor", se han reproducido, con creces, los fraudes y la violencia del 8 de noviembre y del 1o. de marzo. Ya no es, pues, una cuestión que el oficialismo debe responder a la opinión pública, sino al propio gobierno federal.

## *Reconforta con sus Palabras al Radicalismo de Buenos Aires*

### Habla el Vicepresidente del Comité de la Capital, Doctor Tigier, Comentando la Actualidad Política

Ha regresado de Las Flores el vicepresidente del Comité de la Capital de la U. C. Radical, doctor Arturo Tigier, quien fué designado por el Comité de la provincia, juntamente con el señor Florentino Massenzano, para asistir a los comicios de aquella localidad.

—Regreso — nos dijo el doctor Tigier — reconfortado en mi fe cívica con el ejemplo de abnegación de los radicales de Las Flores. Aquellos hombres pertenecen a la gran falange de verdaderos defensores de la democracia, porque tienen que enfrentarse a la barbarie oficialista desafiar todas las violencias y mantener una gran serenidad para poder tolerar el desenfreno de los caudillos conservadores.

El presidente del radicalismo de Las Flores, señor Alet Guasrati, con su gran temple de luchador ha sabido rodearse de un grupo de correligionarios de los que no hará nombres para no caer en excepciones. He visto asombrado el heroismo civil de los fiscales y dirigentes radicales que deben actuar frente a elementos matanceros que cuentan con la solidaridad de la policía. Han hecho lo posible por evitar el voto y el control del radicalismo, pero no han conseguido del todo.

¿Qué es PAN "BIOL"? Mañana lo sabrá

Un laxante mecánico

La Vaselina Líquida es muy recomendada para el estreñimiento porqué actúa por una acción mecánica de lubrificación del intestino.

Es absolutamente inofensiva, no crea hábito, siempre obra igual, reeduca al intestino perezoso.

Nuestra Vaselina Líquida, destilada y rectificada para uso medicinal, pura, sin olor ni sabor, corrige el estreñimiento crónico.

La vendemos en simples botellas de 1 litro a $ 4.-; de 1/2 a $ 2.20 y de 1/4 a $ 1.20

Farmacia Franco-Inglesa

LA MAYOR DEL MUNDO

Sarmiento y Florida — Buenos Aires

# Comenzaron a Escrutar Córdoba y Corrientes

## CRECE LA MAYORIA UNIFICADA

### Triunfó en Atamisqui y en La Banda

(De nuestro corresponsal)

SANTIAGO DEL ESTERO, 17. — El departamento de Atamisqui dió estas cifras:

| | |
|---|---|
| L. F. Rojas (unif.) | 1258 |
| A. Ferreyra (unif.) | 1205 |
| G. Barrionuevo (radical) | 190 |
| L. Manziona (radical) | 191 |
| Criado (socialista) | 6 |
| Rabatte (socialista) | 5 |
| **Totales del departamento Aguirre** | |
| L. F. Rojas (unif.) | 779 |
| A. Ferreyra (unif.) | 780 |
| G. Barrionuevo (radical) | 69 |
| L. Manziona (radical) | 64 |
| Criado (socialista) | 4 |
| Rabatte (socialista) | 4 |
| **Totales de La Banda** | |
| (De nuestro corresponsal) | |

SANTIAGO DEL ESTERO, 17. — La Junta Escrutadora reunió a las 9 horas las tareas del escrutinio, para dar fin al departamento de La Banda, que dió estos votos:

| | |
|---|---|
| L. F. Rojas (unif.) | 3810 |
| A. Ferreyra (unif.) | 3772 |
| G. Barrionuevo (radical) | 2375 |
| L. Manziona (radical) | 2094 |
| Criado (socialista) | 476 |
| Rabatte (socialista) | 453 |
| En blanco | 629 |
| **Totales de Choya, Sgo. del Estero** | |
| Unificados | 686 |
| Radicales | 6 |
| Socialistas | 6 |
| En blanco | 13 |
| **Totales de Belgrano** | |
| Unificados | 530 |
| Radicales | 100 |
| Socialistas | 67 |
| En blanco | 43 |
| **Totales de Choya** | |
| Unificados | 1788 |
| Radicales | 312 |
| Socialistas | 80 |
| **Totales de Jiménez** | |
| Unificados | 1343 |
| Radicales | 148 |
| Socialistas | 66 |
| **Totales de Figueroa** | |
| Unificados | 2156 |
| Radicales | 211 |
| Socialistas | 22 |
| **Totales de Guasayán** | |
| Unificados | 1105 |
| Radicales | 141 |
| Socialistas | 17 |
| **10 mesas de Matara** | |
| Unificados | 737 |
| Radicales | 169 |
| Socialistas | 41 |
| En blanco | 29 |
| **Totales de Loreto** | |
| Unificados | 1.464 |
| Radicales | 305 |
| Socialistas | 41 |
| En blanco | 54 |

La Junta Escrutadora pasó a cuarto intermedio hasta las 15 horas.

| | |
|---|---|
| **Totales hasta departamento Loreto** | |
| Unificados | 18761 |
| Radicales | 7633 |
| Socialistas | 1518 |

### Se Sorteó en la AIAPE un Cuadro de Spilimbergo

En el local de la Agrupación de Intelectuales, Artistas, Periodistas y Escritores (AIAPE), se realizó ayer el sorteo de la anunciada rifa de un cuadro al óleo del pintor Lino Spilimbergo, que el artista había donado con el propósito de que lo obtenido de la rifa se destinara a contribuir a la financiación de "Unidad", el órgano oficial de la asociación de los intelectuales antifascistas.

El sorteo, que se llevó a cabo ante escribano público y numerosos adquirentes de tarjetas, favoreció al número 013, a disposición de cuyo poseedor se halla la pieza de arte mencionada.

### La Liga Argentina de Profilaxis Dió a Publicidad "Eugenesia"

La Liga Argentina de Profilaxis Social ha vertido en un interesante folleto las conferencias radiotelefónicas del doctor Alfredo Fernández Verano-Salo, el título de "Eugenesia", propiciadas por intermedio de L. S. 3 (Broadcasting Municipal, y L. S. 9, Radio Splendid).

El propósito que ha tenido la sociedad científica, al publicar dichos trabajos, fué la de difundir por todos los medios la forma de evitar los flagelos que más perjudican el porvenir de la raza, y, por ende, la vitalidad del país, haciendo obra verdaderamente patriótica.

Junto con "Eugenesia", la Liga Argentina de Profilaxis Social ha publicado también otro prospecto intitulado "La Sífilis Hereditaria", correspondiente al volumen No. 16.

La primera de estas obras ha sido editada en cantidad de 10.000 ejemplares por la Yacimientos Petrolíferos Fiscales y el producto de su venta —a 0.50 el ejemplar— es a beneficio de la Liga.

JUANETES
Suprime la presión del calzado alivia el dolor y reduce la coyuntura agrandada
Zino-pads $ 0.90
Dr Scholl y $ 0.30

Hay que purgarse!
¡Es el momento! ¿Espera a los reúmos y grippe del Otoño para hacerlo? Recuerde: "Todo prevenido vale por dos".
SACAROL
El Rey de los purgantes. El eficaz. El delicioso. El inofensivo. El que sólo cuesta 45 cts. ¡SACAROL!

### Son Molestados en la Legislatura los Periodistas

(De nuestro agente)

LA PLATA, 17. — Ha llamado la atención el hecho de que se haya dado permiso a los candidatos a diputados demócratas nacionales para presenciar el desarrollo del escrutinio de la elección bonaerense desde el palco que fué ideado para los periodistas.

La Junta debiera tomar intervención en este hecho, pues la aglomeración de personas molesta en gran parte la labor periodística, impidiendo, en consecuencia, el libre cumplimiento de su misión.

Es también significativo el caso, por cuanto la sala en que se realiza el escrutinio está casi carente de público.

### Rodeaban Una Urna Más de 20 Policías

#### Así Impedían que Votase la Oposición

(De nuestro corresponsal)

RIVADAVIA, 17. — Se comenta aún en esta la farsa que constituyó el funcionamiento de las comisiones suplementarias realizadas el domingo último.

En todos ellos, que funcionaba en Partido Olavarría, era rodeada por más de veinte agentes de policía exageradamente armados, que impedían el acceso al comicio a los ciudadanos que no estaban dispuestos a sufragar en favor del oficialismo.

La acción del verdor fué completamente nula, pues, si bien se votó con ciertas dificultades hasta las 14 horas, desde ese momento no llegaba un solo escritor a la urna.

### Realizó una Asamblea la Unión Popular de Nogoyá

(De nuestro corresponsal)

NOGOYA, 17. — Una numerosa y calificada concurrencia asistió a la asamblea de la Unión Popular, autorizando al Directorio para que judicial o extrajudicialmente, actúe con la Municipalidad el incumplimiento del contrato que por suscripción de acciones tiene realizado y que intereses mezquinos pretenden discutir perjudicando los generales de la población.

### Inscripción de Alumnos en los establecimientos de enseñanza

El inspector general de enseñanza secundaria, ha dirigido una circular a los directores de establecimientos de enseñanza secundaria, disponiéndose se sirvan informarle sobre el número de alumnos inscriptos en los cursos a los que no han podido ser, por varios motivos.

### ESCRUTOSE BERON DE ASTRADA

#### El Escrutinio Arroja Mayoría Autonomista

(De nuestro corresponsal)

CORRIENTES, 17. — Iniciado el escrutinio de la elección nacional el total de votos hasta Berón de Astrada es el siguiente:

| | |
|---|---|
| Autonomistas | 1791 |
| Radicales | 820 |
| Liberales | 231 |
| **Totales de Corrientes (hasta la 4a. sección)** | |
| Concordancia | 4922 |
| Radicales | 2021 |
| Liberales | 1566 |

#### POR LA LIBERTAD DE G. RUSSIN HACEN GESTIONES

(De nuestro corresponsal)

BAHIA BLANCA, 17. — Un núcleo de compañeros y amigos del obrero Gregorio Russin, que se halla preso a raíz de los sucesos de Salinas Chicas, en el que hallara la muerte la familia Calfinder, trabaja empeñosamente en la obra de un Comité Pro Defensa de Gregorio Russin, el que está a su cargo los trabajos pertinentes para lograr la libertad de este, demostrando la inocuidad que le cupo en aquel suceso.

Ese comité ha logrado ya numerosas adhesiones de organismo obreros y entre los vecinos, confiando en el triunfo de su campaña. Se ha hecho un llamado a los gremios obreros, a los estudiantes, intelectuales y escritores para que colaboren en esa obra.

### El Ministro de Marina Ofreció un Almuerzo al Doctor Ortiz

Hoy al mediodía el titular de la cartera de Marina, capitán de navío Videla, ofreció un almuerzo al ministro de Hacienda, doctor Ortiz, y al doctor Pinedo, que adquirió dichas proporciones y al que asistió un numeroso grupo de altos jefes de la armada, se puso de manifiesto la complacencia que en los círculos navales ha producido la actuación interina del doctor Ortiz de la cartera de Marina.

### Esperan la Llegada de Le Breton en la Capital Británica

(Agencia Havas)

LONDRES, 17. — El embajador argentino en París, Dr. Tomás Le Breton, llegará a esta ciudad el 19 muy probablemente mañana.

### COMPUTANDO LOS VOTOS

APERTURA DE SOBRES. — Un instante de la apertura de sobres en el escrutinio realizado en La Plata. Presidió esta mesa escrutadora el doctor Zervino

## EL P. RADICAL VENCIO EN GUALEGUAY Y EN ROSARIO-TALA

### Una Holgada Victoria Obtiene la Unión Cívica Radical en la Provincia de Entre Ríos

(De nuestro corresponsal)

PARANA, 17. — La Junta Escrutadora Nacional inició ayer el escrutinio, imprimiendo a las tareas una gran celeridad, lo que permite suponer que el total del escrutinio, a más tarde el viernes, en razón del feriado del jueves.

Esta noche a las 20 y 40 horas que pasó a cuarto intermedio se conocían los siguientes resultados:

Paraná, Ciudad, Diamante, Nogoyá y Victoria.

En los tres primeros círculos triunfó ampliamente el Partido Radical, obteniendo la mayoría en Victoria, los demócratas nacionales.

**Visita de Tibiletti**

El gobernador de la provincia, doctor Tibiletti, visitó el recinto de la Legislatura en momento del escrutinio. Fué acompañado por el ministro de Gobierno doctor Mundani, permaneciendo, en el recinto breves instantes, siendo atendido por el vicegobernador doctor Landó.

**Ciudad de Gualeguay**

Esta mañana se reinició el escrutinio. La ciudad de Gualeguay dió estas cifras:

| | |
|---|---|
| Radicales | 1368 |
| D. Nacionales | 1164 |
| Socialistas | 138 |
| En blanco | 489 |
| **Departamento de Gualeguay** | |
| Radicales | 3323 |
| D. Nacionales | 2743 |
| Socialistas | 228 |
| En blanco | 1233 |
| **Totales generales hasta Gualeguay** | |
| Radicales | 20.876 |
| D. Nacionales | 13.869 |
| Socialistas | 1.933 |
| En blanco | 3.753 |
| **Ciudad de Tala** | |
| Radicales | 542 |
| D. Nacionales | 247 |
| Socialistas | 53 |
| **Totales de R. Tala, Entre Ríos** | |
| (De nuestro corresponsal) | |

PARANA, 17. — El departamento de Nuevo Tala dió estas cifras:

| | |
|---|---|
| Radicales | 3.052 |
| D. Nacionales | 1.865 |
| Socialistas | 106 |
| En blanco | 541 |
| **Totales generales hasta R. Tala inclusive** | |
| Radicales | 23.928 |
| D. Nacionales | 15.534 |
| Socialistas | 2.069 |
| En blanco | 4.288 |
| **Colección de los candidatos** | |
| E. Sanmartino, Rad. | 23.928 |
| Antelmo, Rad. | 23.846 |
| Mihura, Rad. | 23.821 |
| Horne, Rad. | 23.802 |
| Radik, D. N. | 15.534 |
| Labayen, D. N. | 15.318 |
| Etchevarne, D. N. | 15.315 |
| Medina, D. N. | 15.301 |

Hasta ahora se han escrutado 4 circuitos de Entre Ríos: Paraná ciudad, Diamante, Victoria, Nogoyá, Gualeguay y R. Tala.

| | |
|---|---|
| **Concepción del Uruguay, Sección Norte** | |
| Radicales | 1010 |
| Demócratas Nacionales | 481 |
| Socialistas | 146 |
| **Totales generales hasta Concepción del Uruguay** | |
| Radicales | 24.938 |
| Demócratas Nacionales | 16.015 |
| Socialistas | 2.205 |
| En blanco | 4.478 |
| **Ventaja radical sobre los Demócratas Nacionales: 8923.** | |

### ULTIMO MOMENTO

## El Fiscal González Acusará por su Carta a Fassola Castaño

A último momento se informa en la Casa de Gobierno que por el ministerio de Justicia ha sido pasada al fiscal federal, Dr. Emilio R. González, la carta publicada por el general Fassola Castaño, contra el presidente de la República, a los efectos que hubiere lugar.

### MADRE FELIZ

Mrs. J. ROOSEVELT.— El sexto nieto del presidente Roosevelt, una niña, nació en el New York Hospital, hija de Betsy Cushing y su hijo mayor, James Roosevelt. Es la segunda hija que el matrimonio Roosevelt-Cushing tiene

### Secuestraron el Secretario de un Comité Radical

(De nuestro corresponsal)

GENERAL SARMIENTO (Bs. As.), 17. — Desde el domingo se encuentra secuestrado el secretario del comité radical de este partido, Sr. Aguirre. Fué detenido por la policía cuando se aproximaba al comicio ordenándosele para depositar su voto.

—Han sido citados por la policía y se teme que sean víctimas de un secuestro los ciudadanos radicales R. Reneconi y R. Rocatti. Ninguno de los dos fué llamado por dicho policía. Las autoridades de San Miguel los citaron verbalmente a la comisaría, con objeto —se dice— de no "lijar rastros".

### "RABONERO"

### No Pudieron Sufragar en Chacabuco

#### Documentaron el Atropello Ante Escribano

(De nuestro corresponsal)

CHACABUCO, 17. — Ante el escribano público señor Jorge J. Gielen denunciaron que les ha sido imposible el acceso al comicio los siguientes electores, que son personas conocidas en esta localidad:

Francisco Sitigliano, matrícula 888.1371; Rufino Orozco, matrícula 815.1058; Alfredo Gabrieli, matrícula 883.1175; Antonio Mutter Polo, matrícula 888.1.... Alberto Gabrieli, matrícula 888.1911; Francisco Tonelli, matrícula 911.941; Miguel Chanchi, matrícula 888.82; Domingo Oliveri, matrícula 885.1043; Natalio Ibarra, matrícula 911.1873 y Enrique Palacios, matrícula 923.1576.

### En 9 de Julio

NUEVE DE JULIO, 17. — La policía, con gran despliegue de fuerzas se encontraba apostada en los comicios para detener a los opositores e impedirles el paso a los comicios.

#### Votaron sin veedor

NECOCHEA, 17. — Las autoridades del Comité Radical de esta ciudad, resolvieron el retiro de los fiscales de mesa ante el escándalo que tomaba el atropello por la policía en número elevado y elementos oficialistas que han llegado en proporciones jamás vistas. To to lo que se diga es poco para convencer lo que aquí ocurrió. Los scrutadores sacaban boletas de las cartucheras y obligaban a votar con ellas a los ciudadanos. Había policía en los cuartos oscuros y obligaban a introducir el sobre con boletas marcadas. Los que se negaban a eso eran expulsados violentamente. Un ciudadano fué golpeado, a otros se les dió orden al comicio, obligándolos a retirarse, la policía con armas largas. Ante la imposibilidad de actuar, los fiscales radicales abandonaron la comisaría a las doce horas.

Esta medida fué adoptada ante el reclamo, al verdor Figueroa, por no estar en actitud de cumplir por sí mismo en esta, empleado de correos local Cristóbal Bradino Mauri, quien se mantuvo en la oficina y dijo no tener ninguna instrucción para ver mi proceder, negándose a concurrir a los comicios. Así los mesas han quedado desde esa hora en poder de los partidarios oficialistas y empleados de la policía y de los fiscales conservadores, quienes sin ningún control volvieron los sobres, supuestamente dándose la concurrencia a los comicios de los ciudadanos radicales.

## GANA EN CORDOBA LA U. C. R.

### Gregorio Martínez Encabeza la Lista

(De nuestro corresponsal)

CORDOBA, 17. — A las 9 de la mañana se inició el escrutinio de la elección nacional del 1 de marzo.

Se constituyeron en el Palacio Legislativo tres mesas, la primera presidida por el doctor Martínez Paz, la segunda por el doctor Fernando Allende y la tercera por el doctor Luis M. Allende.

**Los fiscales**

Iniciaron la tarea del escrutinio los siguientes candidatos a diputados por la Unión Cívica Radical los doctores Miguel del Pozo, Ricardo Smith y R. Marchiaro; por los demócratas nacionales los doctores Rodolfo Fiorati de la Torre Díaz, y Rodríguez de la Torre, y por el Partido Socialista los señores F. Simón y Miguel Cantilo.

Siguen las alternativas del escrutinio, desde uno de los fiscales los candidatos a diputados nacionales de la Unión Cívica Radical doctores Rey Illanes, G. Martínez y Ernesto Peña.

**Una gran borrachera**

El escrutinio demorará muchos días debido a la enorme necesidad en los electores demócratas nacionales han realizado en gran número de los talleres. El trasladar de la Junta Escrutadora, por esta causa, se vuelve muy difícil.

La Junta Escrutadora trabajará desde las 9 de la mañana hasta las 12 del día y desde las 16 a las 19 horas. Recién en la semana entrante dará fin al escrutinio de la provincia de Córdoba, ya que el jueves es feriado y el sábado trabajará medio día.

**Totales de la 1a. sección**

El escrutinio comenzó con la capital de la provincia. La primera sección dió estos resultados:

| | |
|---|---|
| Radicales | 2062 |
| D. Nacionales | 1079 |

**Diferencias**

En las elecciones de gobernador, la Unión Cívica Radical venció por 110 sufragios, en los comicios del 1 de marzo la cifra se eleva a 983 electores.

**Los más votados**

Los candidatos más votados hasta el momento son los doctores Gregorio Martínez, por la U. C. Radical y Juan Caferatta, por los demócratas nacionales.

Por lo que indica el resultado de la primera sección de la capital de Córdoba se puede afirmar que la mayoría radical una vez que termine el escrutinio será enorme.

| | |
|---|---|
| **Totales de la segunda sección** | |
| Radicales | 179 |
| D. Nacionales | 573 |
| **Totales generales hasta a 2a. sección** | |
| Radicales | 2241 |
| D. Nacionales | 1652 |
| **Totales hasta 14 mesas de la 3a. sección** | |
| Radicales | 3385 |
| D. Nacionales | 2801 |
| **Colección de los candidatos** | |
| G. Martínez (Rad.) | 3387 |
| B. Soria (Rad.) | 3385 |
| A. Agüero (Rad.) | 3351 |
| A. Pizarro (Rad.) | 3333 |
| T. Z. Ortiz (Rad.) | 3320 |
| E. Peña (Rad.) | 3207 |
| E. Illanes (Rad.) | 3183 |
| J. C. Castillo (D. N.) | 2301 |
| C. Courel (D. N.) | 2183 |
| R. Dassaut (D. N.) | 2297 |
| J. C. Agüero (D. N.) | 2269 |
| A. Miles (D. N.) | 2258 |
| R. Pelarios (D. N.) | 2231 |
| B. Pascuali (D. N.) | 2205 |
| Socialistas | 324 |

### SUS HIJOS NO LA QUIEREN

Las madres que quieren ser adoradas por sus niños deben saber lo que les conviene y lo que les es perjudicial.

Muchas señoras insisten en administrar a sus niños, a pesar de sus resistencia, los purgantes desagradables, aceites, tisanas, etc., también con el objeto pero de tener efecto en el delicado organismo infantil.

Para niños señoras, ancianos y organismos delicados ha sido creada la Sacarol, un laxante-purgante de muy agradable sabor y de efecto suave y natural, por ser elaborado en base de frutas, y lo que deben tener presente las madres, que no habitúa.

La Cirularia se puede obtener en toda farmacia al precio de $ 1.30 el frasco.

MACK
12 Volcadores de 7 y 1/2 toneladas. 2 Camiones Ph. Yos de 7 1/2 toneladas. PARA VENTA INMEDIATA.
SE ACEPTA SU DEVOLUCION
TOMAS y Cía.
Humberto 1 No. 53. U. T. 33-4186

¿Qué es "PAN BIOL"?
Mañana lo sabrá

## DISCRETA ELECCION RADICAL EN AVELLANEDA

Viene de la página 1)

| | |
|---|---|
| **Parciales de Avellaneda sasta 24 mesas** | |
| D. Nacionales | 8144 |
| Radicales | 1069 |
| Socialistas | 212 |
| Rad. P. de Bs. Aires | 1 |
| Poulanes | 16 |
| En blanco | 83 |
| **Totales generales hasta 24 mesas de Avellaneda** | |
| D. Nacionales | 8118 |
| Radicales | 4042 |
| Socialistas | 504 |
| Rad. Pro. de Bs. As. | 86 |
| Populares | 16 |
| En blanco | 233 |

La Junta Escrutadora pasó a cuarto intermedio hasta las 14 hs.

**Colocación de los candidatos (Hasta 24 mesas de Avellaneda)**

| | |
|---|---|
| E. Leonon (D. N.) | 4674 |
| L. Grisella (D. N.) | 4675 |
| Sola (D. N.) | 4673 |
| E. Espil (D. N.) | 4673 |
| O. Basualdo (D. N.) | 4673 |
| Guglielmilli (D. N.) | 4673 |
| Amadeo Videla (D. N.) | 4673 |
| Guiraldes (D. N.) | 4672 |
| Carus (D. N.) | 4672 |
| Tapia (D. N.) | 4672 |
| Osorio (D. N.) | 4672 |
| Hardoy (D. N.) | 4672 |
| Alperovich (D. N.) | 4672 |
| Vignart (D. N.) | 4671 |
| Kaiser (D. N.) | 4671 |
| Barceló (D. N.) | 4670 |
| Bostti (Rad.) | 2072 |
| L. Marino (Rad.) | 2070 |
| O'Farrell (Rad.) | 2070 |
| Cisneros (Rad.) | 2070 |
| Baudón (Rad.) | 2070 |
| Mercader (Rad.) | 2070 |
| Ortúzar (Rad.) | 2070 |
| Balbin (Rad.) | 2070 |
| Vázquez (Rad.) | 2069 |
| Onzari (Rad.) | 2069 |
| Solanas (Rad.) | 2068 |
| Eyts (Rad.) | 2068 |
| Alsina (Rad.) | 2068 |
| Castex (Rad.) | 2068 |
| Cabral (Rad.) | 2068 |
| Emparanza (Rad.) | 2068 |

**Mejoran los radicales**

(De nuestro agente)

LA PLATA, 17. — Poco después de las 14 horas la Junta Escrutadora Nacional prosiguió sus tareas de la tarde, siguiendo con el escrutinio de las urnas de la primera sección electoral de Avellaneda.

**Resultados parciales**

Escrutadas 38 mesas de Avellaneda, estas arrojaban los resultados siguientes:

| | |
|---|---|
| D. Nacionales | 4352 |
| Radicales | 2042 |
| Socialistas | 437 |
| Rad. P. B. Aires | 2 |
| Partido Popular | 27 |
| En blanco | 129 |

**Totales de 50 mesas de Avellaneda**

| | |
|---|---|
| Dem. Nacionales | 5350 |
| Radicales | 4863 |
| Socialistas | 786 |
| Rad. Pcia. de Bs. Aires | 5 |
| Populares | 42 |
| En blanco | 191 |

**Totales generales hasta 50 mesas de Avellaneda**

| | |
|---|---|
| Dem. Nacionales | 10543 |
| Radicales | 6736 |
| Socialistas | 1018 |
| Radicales Pcia. B. Aires | 10 |
| Populares | 42 |
| En blanco | 343 |

**El pueblo de Sarandí**

El pueblo de Sarandí, que pertenece a Avellaneda, va dando mayoría radical.

**Totales generales de Avellaneda**
(Hasta 69 mesas de Avellaneda)

| | |
|---|---|
| DEMOCRATAS NACIONALES | 7380 |
| RADICALES | 6795 |
| SOCIALISTAS | 1204 |
| RADICALES PROVINCIA DE Bs. AIRES | 5 |
| POPULARES | 64 |
| EN BLANCO | 285 |

**Totales generales**
(Hasta 69 mesas de Avellaneda)

| | |
|---|---|
| DEMOCRATAS NACIONALES | 12064 |
| RADICALES | 8868 |
| SOCIALISTAS | 1436 |
| RADICALES PROVINCIA DE Bs. AIRES | 90 |
| POPULARES | 64 |
| EN BLANCO | 438 |

**Los triunfos del Partido Radical**

Los demócratas nacionales ganaron en la parte conocida por el afalto de Avellaneda, pero perdieron en las barriadas obreras de Sarandí, Villa Dominico y van ganando en Wilde.

## COMO VOTO EL PUEBLO DURANTE LA DICTADURA

FRENTE al resultado que arroja el escrutinio en la provincia de Buenos Aires, cuyos cómputos publicamos en otro lugar de esta edición, resulta interesante consignar las cifras del escrutinio correspondientes al 5 de abril, comicios que como se sabe tuvieron lugar bajo la dictadura.

| | | | |
|---|---|---|---|
| Adolfo Alsina | Radicales: 1259 | D. Nacionales | 1032 |
| Alberdi | Radicales 2985 | D. Nacionales | 1940 |
| Almirante Brown | Radicales 1453 | D. Nacionales | 1619 |
| Avellaneda | Radicales 10868 | D. Nacionales | 14513 |

### En la Mesa del C. Racing Ganó el Radicalismo

DEL lastimoso panorama de conjunto que ofrece el escrutinio del reciente comicio en Buenos Aires, resulta interesante destacar la mesa 28 de Avellaneda que funciona en el Club de Racing, donde, como puede verse por los cómputos, existió una importante "paridad" de fuerzas, en contraposición con la "aplastante mayoría" conservadora de las restantes mesas de la provincia.

He aquí las cifras tipo "mesa en blanco".

| | |
|---|---|
| Radicales | 162 |
| Dem. Nac. | 101 |

Y el pueblo, lo cree...

### Se Abrirá un Concurso de Textos de Ens. Secundaria

Con motivo de haberse dispuesto el reajuste de los programas de estudios de los establecimientos de enseñanza secundaria, normal y especial, lo que significa como consecuencia la revisión y aprobación de textos que se adopten a dichos programas, el P. E. por intermedio del ministerio respectivo, ha dictado un decreto por el que se abre un concurso de textos que se adapten a los programas que se aprueben para los ciclos básicos e incorporados de enseñanza media, que se aplicarán desde el presente año escolar.

Dicho concurso se realizará ante las comisiones de textos que se crean por este decreto, y que serán a saber: Matemáticas; Ciencias Biológicas; Física; Química; Mineralogía y Geología; castellano y Literatura; Historia; Geografía; Instrucción Cívica y Materias codificadas; Filosofía Pedagogía; Inglés, Francés e Italiano.

### Maniobras de la Escuadra

La secretaría del Ministerio de Marina informa que el explorador Tucumán salió de Puerto Belgrano con destino a El Rincón, donde se halla concentrada la escuadra para realizar las maniobras de combate y de navegación preparadas por el estado mayor de la armada.

# El Pesquisa Kurtz, Puesto en Libertad por el Juez Beruti, Era Socio del Tenebroso Schalm que Tiene Negociados con Algunos Oficialismos

## ASOMBRA EL "IMPASSE" QUE SUFRE LA INVESTIGACION

### Tratan de Aclarar una Presunta Estafa Cometida en Perjuicio de Múltiples Ganadores

LAS revelaciones sensacionales que ha hecho CRITICA a raíz del proceso incoado a particulares y empleados policiales como consecuencia de la destrucción, mediante dinero, de documentos de inocentes, pusieron en evidencia la existencia de una peligrosa banda de gente capaz de eludir las sanciones judiciales.

El proceso tiene derivaciones inesperadas, como consecuencia de la completa personalidad del tenebroso Baldomero Schalm, conocido con el nombre de "Capitán", no sólo en el ambiente de la delincuencia, sino en el de los negocios que comparten con personas de significación en el ambiente político, social y forense.

Y asombra pensar que un personaje de tan turbios aspectos morales sea el central de un verdadero escándalo que repercute en el prestigio de instituciones oficiales.

**Kurtz y Schalm**

Se ha informado ya que el pesquisa Kurtz, acusado por el tenebroso Schalm, de quitarle una fuerte suma de dinero para conseguirle un pasaporte para México, recobró su libertad, no obstante haberse informado que aquel funcionario policial estaba sindicado como partícipe en actividades delictuosas entre ellas, el tráfico de indesearles y la ejecución de contrabandos. Los informes de la Prefectura Marítima y de la misma policía acerca de Kurtz, señalan una incuneiata reñida con el prestigio de la institución a la que aun pertenece.

Pero en el proceso se produjo una situación sorprendente: se dictó la prisión preventiva para modestos funcionarios policiales convictos de cohecho, mientras que Kurtz recobraba la libertad por no existir, por ahora, mérito que autorice su detención.

Al principio hubo solamente la acusación concreta del tenebroso. Y posteriormente, Schalm rectificó su declaración, expresando que había acusado a Kurtz, con propósitos de venganza, a causa de haber sumuesto que era quien le había delatado a la policía al descubrir que había desaparecido el voluminoso prontuario del traiante de blanco, destruído, del mismo modo que otras constancias, mediante la entrega de siete mil pesos.

Esta actitud de Schalm, que no destruye la existencia del delito principal, sino que tiende a desprender del proceso al pesquisa, no alcanza, por otra parte, a negar su vinculación con Kurtz, sino que por el contrario, la reafirma. Y si no bastara este hecho, conviene revelar que Kurtz, el pesquisa, ha manifestado que Schlam le ha cedido el cinco por ciento de las utilidades que deja la patente de invención relacionada con un sistema de marcar para ganado marcar. Agrega Kurtz que tal cesión se vincula a sus trabajos como procurador, realizados en el directorio que solicitó Schalm de su segunda esposa, que como informamos ejerció un comercio informante del mismo modo que otras pobres víctimas de "El Capitán".

Hay pues el reconocimiento expreso de la vinculación de intereses entre Kurtz y Schalm. Si aquél ignoraba que Kurtz era un tenebroso conocido, no puede ser achibido como modelo de capacidad como funcionario policial; si, como es de presumir, sabía que era traiante de blancas y se asociaba a él en cualquier forma, no podía pertenecer desde ese momento a la institución que tiene el Estado para reprimir la delincuencia.

Y más asombroso es que aun no se haya producido, por vía administrativa, la única solución que desde hace días reclama la opinión pública, que no puede comprender cómo permanece todavía vinculado a la policía, un funcionario acusado por organismos oficiales de tipificar con infinsables o de realizar contrabandos por medio de las poderosas lanchas que posee, no obstante percibir un sueldo de 166 pesos.

**El finanoista Schalm**

*Baldomero Schalm, conocido por el nombre de "El Capitán" es como informa, un oficial degradado del ejército alemán y ex capitán de la marina mercante. Más adelante en esta actividad que el de haber visto hundir, en la costa de Canadá y en el Japón, dos barcos que eran de su cuidado.*

*Dueño de casas de dudosa moralidad en la C. Federal, con cuatro en Río de Janeiro, y con ocurrencias brutales de sus rufianes — entre ellas su mujer legítima — tiene Baldomero Schalm, el privilegio de nozar del honor de la ciudadanía argentina. Aún no se ha dado intervención a la justicia federal para exigir la cancelación de dicha carta.*

*Y tan grave como esta circunstancia es la de haber sido múltiple multiplicadora para el delito de sus secuaces. Se ha comprobado que su patente de invención para marcar ganado marcar, fe la cronce por el sistema "Marra", nombre que es sólo de una de sus mujeres explotadas.*

*Dicho sistema de marca, permite simplificar el reconocimiento del ganado y hasta la transmisión telegráfica de la piel, facilitándose así de cualquier forma una investigación. Argumentó Schalm que Bend e tener la concesión, fueron concedido, de la explotada de dicho sistema en una provincia y dedicó a ceder derechos sobre los ganancias. El por tiento lo vendía a razón de dos mil pesos.*

*¿Cuántos porcentajes ha vendido Schalm? Es presumible que alcanzó cantidades fantásticas, máxime cuando a los intermediarios daba una comisión del 20 o/o. Hoy para centenares de estancieros que esperan utilidades fantásticas de un negocio estrellado en la realidad, cera que no obtienen dein a Schalm utilidades inexhaustibles por la venta de derechos.*

**Los pavimentos**

Las denuncias que hoy se inician ante el juez Beruti a este respecto maverán, sin duda, la investigación a fondo, que pueda poner en evidencia a personas de significación erigidas en protectoras del tenebroso.

Es ya un secreto a voces que días pasados Schalm logró por iniciativa la construcción de pavimentos en una provincia de Cuyo. Sus vinculaciones llegan, pues, desde la infeliz mujer explotada hasta las de prominentes figuras de ciertos oficialismos que se mueven en el ambiente político, social y forense.

Y asombra pensar que un personaje de tan turbios aspectos morales sea el central de un verdadero escándalo que repercute en el prestigio de instituciones oficiales.

**Kurtz y Schalm**

Se ha informado ya que el pesquisa Kurtz, acusado por el tenebroso Schalm, de quitarle una fuerte suma de dinero para conseguirle un pasaporte para México, recobró su libertad, no obstante haberse informado que aquel funcionario policial estaba sindicado como partícipe en actividades delictuosas entre ellas, el tráfico de indesearles y la ejecución de contrabandos. Los informes de la Prefectura Marítima y de la misma policía acerca de Kurtz, señalan una incunduta reñida con el prestigio de la institución a la que aun pertenece.

Pero en el proceso se produjo una situación sorprendente: se dictó la prisión preventiva para modestos funcionarios policiales convictos de cohecho, mientras que Kurtz recobraba la libertad por no existir, por ahora, mérito que autorice su detención.

Al principio hubo solamente la acusación concreta del tenebroso. Y posteriormente, Schalm rectificó su declaración, expresando que había acusado a Kurtz, con propósitos de venganza, a causa de haber sumuesto que era quien le había delatado a la policía al descubrir que había desaparecido el voluminoso prontuario del traiante de blancas, destruído, del mismo modo que otras constancias, mediante la entrega de siete mil pesos.

Esta actitud de Schalm, que no destruye la existencia del delito principal, sino que tiende a desprender del proceso al pesquisa, no alcanza, por otra parte, a negar su vinculación con Kurtz, sino que por el contrario, la reafirma. Y si no bastara este hecho, conviene revelar que Kurtz, el pesquisa, ha manifestado que Schlam le ha cedido el cinco por ciento de las utilidades que deja la patente de invención relacionada con un sistema de marcar para ganado marcar. Agrega Kurtz que tal cesión se vincula a sus trabajos como procurador, realizados en el directorio que solicitó Schalm de su segunda esposa, que como informamos ejerció un comercio informante del mismo modo que otras pobres víctimas de "El Capitán".

Hay pues el reconocimiento expreso de la vinculación de intereses entre Kurtz y Schalm. Si aquél ignoraba que Kurtz era un tenebroso conocido, no puede ser achibido como modelo de capacidad como funcionario policial; si, como es de presumir, sabía que era traiante de blancas y se asociaba a él en cualquier forma, no podía pertenecer desde ese momento a la institución que tiene el Estado para reprimir la delincuencia.

Y más asombroso es que aun no se haya producido, por vía administrativa, la única solución que desde hace días reclama la opinión pública, que no puede comprender cómo permanece todavía vinculado a la policía, un funcionario acusado por organismos oficiales de tipificar con infinsables o de realizar contrabandos por medio de las poderosas lanchas que posee, no obstante percibir un sueldo de 166 pesos.

**El finanoista Schalm**

*Baldomero Schalm, conocida por el nombre de "El Capitán" es como informa, un oficial degradado del ejército alemán y ex capitán de la marina mercante. Más adelante en esta actividad que el de haber visto hundir, en la costa de Canadá y en el Japón, dos barcos que eran de su cuidado.*

*Dueño de casas de dudosa moralidad en la C. Federal, con cuatro en Río de Janeiro, y con ocurrencias brutales de sus rufianes — entre ellas su mujer legítima — tiene Baldomero Schalm, el privilegio de nozar del honor de la ciudadanía argentina. Aún no se ha dado intervención a la justicia federal para exigir la cancelación de dicha carta.*

*Y tan grave como esta circunstancia es la de haber sido múltiple multiplicadora para el delito de sus secuaces. Se ha comprobado que su patente de invención para marcar ganado marcar, fe la cronce por el sistema "Marra", nombre que es sólo de una de sus mujeres explotadas.*

*Dicho sistema de marca, permite simplificar el reconocimiento del ganado y hasta la transmisión telegráfica de la piel, facilitándose así de cualquier forma una investigación. Argumentó Schalm que Bend e tener la concesión, fueron concedido, de la explotada de dicho sistema en una provincia y dedicó a ceder derechos sobre los ganancias. El por tiento lo vendía a razón de dos mil pesos.*

*¿Cuántos porcentajes ha vendido Schalm? Es presumible que alcanzó cantidades fantásticas, máxime cuando a los intermediarios daba una comisión del 20 o/o. Hoy para centenares de estancieros que esperan utilidades fantásticas de un negocio estrellado en la realidad, cera que no obtienen dein a Schalm utilidades inexhaustibles por la venta de derechos.*

**Los pavimentos**

Las denuncias que hoy se inician ante el juez Beruti a este respecto maverán, sin duda, la investigación a fondo, que pueda poner en evidencia a personas de significación erigidas en protectoras del tenebroso.

Es ya un secreto a voces que días pasados Schalm logró por iniciativa la construcción de pavimentos en una provincia de Cuyo. Sus vinculaciones llegan, pues, desde la infeliz mujer explotada hasta las de prominentes figuras de ciertos oficialismos que se mueven en el ambiente político, social y forense.

El caso Schalm, como el caso Kurtz, promete, pues, revelaciones más sensacionales que las conocidas hasta ahora.

## FACULTAD DE AGRONOMIA Y VETERINARIA

Para mañana, miércoles 18, a las 8 horas, han sido citadas las siguientes comisiones examinadoras

**De Agronomía:** Meteorología agrícola y zootécnica (tercer curso).

**De Veterinaria:** Fisiología y semiología, patología quirúrgica y arte de herrar.

## SERA ACUSADO

EN LIBERTAD.— El empleado Kurtz, socio del tenebroso Schalm, a quien la justicia ha puesto en libertad por considerar que no hay méritos para su detención

## Un Polaco con Gorra de Vasco

## El Día Económico

**Huevaménte la Especulación Maniobra en el Mercado de Granos. Informes de las Cosechas Extranjeras. Unicamente las Cédulas Hipotecarias se Cotizan Sostenidas. La Suscripción a los Títulos de Vialidad y O. Públicas de Salta. Están Atrasados los Pagos en la Provincia de Buenos Aires.**

**CEREALES A TERMINO.** — Nuevamente señalaron variantes en con. tra la tendencia, en las cotizaciones registradas en granos durante la mañana.

Las insistentes tajas anunciadas por los cables del exterior, contribuyen a mantener esta situación favorabl a los especuladores que aprovechan de precisoras el mercado para realizar ganancias con las diferencias.

En estas condiciones, tanto el maíz como el trigo, lo último con diferencia de 5 cts. figuróse en la posición de abril a $ 1.128 el primero y a $ 11.13 el oleaginoso.

Referente a trigo nand se puede decir, por cuanto la rueda cerró sin operaciones.

**INFORME DE LA SEMANA.** — El Mercado de Liverpool informóos transcurido para el trigo, debido al mejoramiento de la situación política, como también al hecho de que se anticipan grandes arribos de trigo australiano.

El mercado de Buenos Aires, está sostenido en general pero más inactivo, después de haberse efectuado buenos negocios.

No se hacen ofertas de trigo canadiense, australiano ni del continente.

El mercado de maíz tornóse firme con leve demanda para ambos Plata y para posiciones distantes.

No las ofertas de maíz del Danubio.

**SUD AFRICA.** — El cálculo oficial preliminar sobre la producción de maíz en Sud Africa es de 1.460.000 toneladas. (Año anterior: 1.776.000 toneladas).

**MERCADO DE VALORES.** — Las transacciones de la primera rueda de este mercado volvieron a encontrar, se, por su desarrollo, al movimiento de la víspera.

La tendencia indefinida de los precios continuó para los fondos públicos nacionales, títulos municipales y algunos provinciales, mientras los papeles bonaerenses sufrieron un retroceso atribuído a la situación política de esa Estado.

Las cédulas hipotecarias, que en la reunión anterior mostráronse pequeños síntomas favorables, se hicieron esta mañana con 10 y 20 centavos de suba, nunca dado la situación general de la plaza, no se puede esperar una mayor reacción, por el momento.

Al toque de campana dando por terminada la primera hora de negocios el monto negociado ascendía a $ 1.151.011.36, nominales.

**TITULOS DE VIALIDAD Y O. PUBLICAS DE SALTA.** — Conforme anunciamos oportunamente, durante el día de hoy tendrán lugar las Comisiones Oficiales de Salta recibirán pedidos de suscripción a los nuevos títulos de vialidad, por la provincia de Salta, denominados "Títulos de Vialidad" y "Títulos de Obras Públicas, Serie 1ª" garantizados con fondos de la Ley nacional de 1935 de unificación de impuestos al consumo.

La emisión puesta hoy en venta alcanza a $ 2.000.000 m/n. de pesos moneda nacional, respectivamente, tendendo ambos empréstitos asimado un interés del 6 o/o anual, libre de impuestos o contribuciones presentes o futuras.

El precio de venta ha sido fijado para ambos títulos en 100 por ciento, del cual, deducendo el importe del cupón corriente, resultan precios netos de 99.26 y 98.75 respectivamente.

A estos precios, el rendimiento de ellos renesenta un 6.05 o/o y 6.20 o/o anual respectivamente.

Los servicios de amortización e intereses estarán a cargo del Banco de la nación Argentina, al cual con calidad de agente pagador, los efectuará en sus casas de la ciudad de Salta y Buenos Aires indistintamente.

La condición de donde garantizada con fondos de la ley actual No. 12.139, implica que tanto los intereses como las amortizaciones, puede decirse que serán directamente atendidas por el gobierno nacional, pues éste rellene la parte proporcional correspondiente de los sumos que por el referido Impuesto corresponderán a la provincia emisora.

La primera licitación de estos títulos (Vialidad) se efectuará el día 25 del corriente en el Banco de la Nación siendo el fondo amortizante de $ 21.000 moneda nacional.

**LOS RECURSOS DE LA PROVINCIA DE BUENOS AIRES.** — Por una información suministrada en el Ministerio de Hacienda de la Provincia de Buenos Aires, se da a conocer que debido a la escasa recaudación efectuada en los primeros meses del año y otros motivos que han retardado la percepción de impuestos, están atrasados en el pago las asignaciones de gastos por los meses de enero y febrero.

Por eso motivo, se procura establecer el estado real de la deuda flotante, para satisfacerla o consolidarla.

## UN POLACO DEMENTE INCENDIO SU PIEZA PARA SUICIDARSE

### Con un Banco Agredió al Agente que Pretendía Ponerlo a Salvo

ESTA tarde a las 14 horas un hombre se quitó la vida, incendiando con tal finalidad la habitación donde vivía.

Un agente de policía y varios vecinos pretendieron salvarlo de muerte tan espantosa, pero el suicida, en un estado de enajenación completa, persistió en su tráfico intento, procurando agredir a cuantas personas llegaron hasta él.

Finalmente fué atado y extraído de la habitación — ya completamente presa de las llamas — pero su cuerpo había sufrido quemaduras de tal gravedad que falleció a los pocos minutos.

**Un loco manso**

Desde hace algún tiempo Sama Obembrg, soltero, viudo y de 50 años de edad, arrendaba un altillo en la calle Pasteur No. 272 donde vivía completamente solo.

De carácter retraído y taciturno, se pasaba la mayor parte del día encerrado en su cuarto, hablando a solas en alta voz y relizando interminables pasos alrededor de la alcoba. Esta conducta extraña le conquistó la desconfianza de sus compañeros, quienes huían recelosos ante su presencia.

Poco después se supo que Obembrg padecía una incurable afección mental pero que no encontraba dentro de la clasificación de "loco peligroso".

**Intendia su atitito**

Hoy el enfermo amanneció más excitado que de costumbre.

Desde temprano dió comienzo a sus habituales y extraños paseos dentro de la habitación y dicen, quienes lo vieron que tenía los ojos extremadamente rojos y desorbitados. Sin embargo, los demás moradores de la casa no dieron mayor importancia a la actitud de Obembergs ya que estaban acostumbrados a tales estados de ánimo. Pero su asombro no tuvo límites, cuando vieron que del interior del altillo, salían grandes llamas y oyeron al demente gritar desaforadamente en su idioma.

**Pretenden salvarlo**

El agente Fernando Fernández de la seccional 7a. que pasaba por las inmediaciones, oyó los gritos del loco y los pedidos de auxilio de los vecinos entrando en la casa, cuando ya el altillo estaba completamente envuelto en fuego.

Rápidamente el agente trepó a escaleras que conducen hasta la habitación del suicida, quien se hallaba acostado en el lecho y no cesaba en su gritería infernal. Obembergs, al ver que el agente pretendía forzar la puerta con intención de salvarlo, tomó un banco y se lo arrojó, no dando por fortuna en el blanco.

La rápida intervención de varias personas que presenciaban la escena hizo posible que el agente redujera a Obemtberg y lo sacara atado de la habitación incendiada.

**Llegan los bomberos**

Requeridas telefónicamente los servicios del Cuerpo de Bomberos concurrió una dotación al mando del inspector Julián R. Olarola.

Después de más de veinte minutos de labor los bomberos lograron reducir el fuego, impidiendo que se propagara a las demás dependencias de la casa.

El suicida, entretanto, recibió asistencia médica en otra habitación de la misma casa, pero los cuidados de la ciencia resultaron estériles, ya que las quemaduras que había sufrido eran de tanta gravedad que determinaron su deceso a los pocos minutos de ser retirado del altillo incendiado.

**Los desperfectos**

Según manifestaciones del dueño de la propiedad, los desperfectos ocasionados por el siniestro alcanzan a la cantidad de 450 pesos. El mobiliario de la pieza incendiada quedó destruído totalmente.

## ¿COMPLICE DE REGICIDIO?

LA ACUSAN. — Katherine Schisler, mujer croata, cuya detención ha sido solicitada por la policía francesa como complicada con el asesinato del rey Alejandro de Yugoslavia y el ex ministro de Relaciones Exteriores de Francia, Barthou, ocurrido en 1934. Recientemente fué descubierta en San Pablo. Las autoridades policiales esperan la llegada de los documentos solicitando su extradición antes de decretar su libertad. Hace poco tres croatas fueron condenados a prisión perpetua después de dedicárseles cápsulas de complicidad en el doble asesinato

## *Quedó en Descubierto Una Maniobra Dolosa de Porto, en San Juan*

### Pretendía no Pagar $ 15.000 de Impuestos

(De nuestro corresponsal)

SAN JUAN, 17. — La Corte sobreseyó a don Enrique Rodríguez, ex director de Rentas, en la causa promovida por el senador Porto, por supuesta falsedad de instrumento público.

El fallo evidencia la maniobra dolosa de dicho senador, que pretendía eludir el pago de 15 mil pesos que adeudaba por impuestos.

**Un poco de historia**

En el año 1932, Juan Galiffi, acusado por actividades maffiosas, fué diputado del país, en cuya oportunidad transfirió a Porto el contrato de alquiler de la bodega que poseía en Caucete vendiéndole entonces las existencias del vino que tenía la misma.

La operación fué autorizada por la Dirección de Rentas en el expediente respectivo, haciéndose cargo por el contrato de la deuda existente dejada por Galiffi.

Porto no pagó, iniciándose la ejecución por vía de apremio, trabándose embargo de los vinos, pero, llegada la intervención, valióse de un empleado, infiel de la Dirección de Rentas, Porto hizo desaparecer el expediente negando luego la deuda, acusando al director de Rentas de falsedad por haber firmado la boleta del impuesto que adeudaba.

**Se prueba la maniobra de Porto**

**El defensor, en el estudio efectuado, encontró constancias en los libros de la Dirección de Rentas y referencias en el expediente respectivo que prueban la evidencia de la maniobra dolosa de Porto, presentando además en su alegato, el libro copiador de Galiffi, donde consta el texto del contrato presentado a la Dirección de Rentas y el compromiso de Porto de hacerse cargo de la deuda de impuestos.**

**Será querellado por Rodríguez**

Ahora, el sobreseimiento de la Corte, omitió totalmente el aspecto del asunto, siendo Porto quien aparece complicado en la maniobra de pretenderse defraudar al fisco en la suma de quince mil pesos, esperándose de un momento a otro que don Enrique Rodríguez inicie querella contra el senador Porto, después de la revelación de estos antecedentes, que han producido verdadera sensación en los círculos públicos.

## EL SENADOR nacional Porto, a quien un ex director de rentas iniciará una sensacional querella en San Juan

## Están Abiertos los Cursos del Instituto Policlínico de Educación Industrial

En las secretarías del Instituto Policlínico de la Sociedad de Educación Industrial, Sáenz 920 y Piedrabuena 861, continúa abierta la inscripción de alumnos para los cursos de mecánicos, electricistas y motoristas, dibujo arquitectónico, decorativo y de máquinas, química industrial, constructores, obras sanitarias, hormigón armado, motores a explosión y tallado en la madera.

El horario para la inscripción es de 8 a 11 y de 19.30 a 21.30 horas, respectivamente.

# LA VIOLENCIA TUVO PROPORCIONES INUSITADAS

## *Arrestaban a Todos los Votantes Opositores Frente a los Comicios*

### Un Letrero Colocado en Muchos Comicios decía: "Por la Democracia, Hay que Votar a la Vista"

(De nuestro enviado especial)

TANDIL, 17. — El acto comicial correspondiente a las elecciones complementarias realizadas el domingo último en este colegio electoral, ha constituído una nueva demostración del estado de indignidad cívica que impera en la provincia. Toda la escena de la delincuencia política ha sido recorrida por la actividad de los agentes del gobierno provincial, secundados directamente por las policías, destacadas con el propósito de violentar a la opinión del pueblo y de impedir de todos modos que los ciudadanos pudiesen emitir su voto siquiera fuese con un mínimo de libertad.

**No querían el control radical**

En a las 8.15 horas era general la expulsión de los fiscales del radicalismo de todas las mesas, por directa imposición de la numerosa policía destacada en cada comicio, la cual obedecía a órdenes de agentes del oficialismo. Esta primera actividad fué de inmediato denunciada por el delegado del Comité Nacional en Tandil, Dr. Guillermo Acosta, ante la Junta Electoral, sin que fuera posible mantener la admisión de fiscales, sobre todo en las mesas 20, 26, 33, 43 y 47.

**Incidencia con el candidato Sr. Cabral**

Reclamada ante los mismos presidentes la expulsión de fiscales por el delegado doctor Acosta y el candidato a diputado nacional señor José A. Cabral, argumentando disposiciones expresas de la ley y resoluciones de la Junta sobre credenciales de apoderados, resultaron inútiles todos los esfuerzos. Llegándose en el caso del presidente Navarro, en la mesa 24, a crear al señor Cabral una situación de violencia policial que le obligó a refugiarse en un domicilio próximo, donde permaneció citado por espacio de varias horas. En otros casos, como el de las mesas 43 y 47, la expulsión de los apoderados radicales se realizó con tal desparpajo, que los presidentes de esas comicios, José Arrechea y Eduardo Pacheco en acuerdo y presencia del caudillo conservador Felipe Burón, no tuvieron inconveniente en certificar bajo sus firmas la expulsión de los fiscales al pie del mismo poder presentado por los apoderados radicales.

**Intervención del diputado Araujo**

El doctor Eduardo Araujo, diputado nacional electo por la capital federal que actuaba como delegado del Comité de la Provincia, comprobó personalmente la imposibilidad absoluta de hacer votar al electorado radical, pues a todo ciudadano que de algún modo podía llegar hasta las mesas 43 y 47, se le entampaba en la libreta la constancia de haber votado y sin permitir siquiera no le expulsaban violentamente del local comicial. Esta indigna maniobra obligó a los dirigentes radicales de acuerdo con el delegado, a evitar la concurrencia de electores a esos comicios. Igual actitud fué necesario adoptar en las mesas 26, 33 y 40, donde los presidentes Cipriano Navarro, Santamarino y Nicolás Avellaneda, llegaron a extremos de tal magnitud que hicieron imposible toda tentativa de sufragar en esas mesas.

**Detenciones y secuestro de libretas**

Son innumerables las denuncias de electores detenidos, cuyas libretas de enrolamiento le eran violentamente arrebatadas, por la policía en nacio con grupos de maleantes directamente dirigidos por el caudillo conservador Juan Buzón. En el espacio de poco más de una hora, fueron concretadas ante la Junta Nacional, denuncias sobre violento despojo de libretas, realizadas directamente por el citado dirigente Buzón al amparo de policías en tal cantidad, que evidencia la continuamicia de los actos de coacción del fraudo bonaerense. En la municipalidad, en cuya planta alta funciona la mesa 6, había instalado en la planta baja un local destinado a cuatro depósitos de libretas, pudiéndose destacar los casos concretos denunciados por los ciudadanos Pastor J. Pereira, Francisco Acerello, Ludovico Cabrera, Andrés Blanco, Hipólito Blanco, Roque Blanco, Pedro Blanco, Demetrio Blanco, Enrique Mollard, Máximo Blanco, Serafín Murano, Jesús Blanco, Ernesto Calvo, Bartolomé Cadona, Fernando Blanco, todos electores de la mesa 6 enrolados desde el comité radical para comprobar la imposibilidad de votar en esa mesa.

**Impugnación de los comicios**

**En las mesas 20, 26, 33, 40, 43 y 47, fué suspendido el cuarto oscuro obligando a votar a la vista a muchos electores a quienes se les permitía llegar hasta las mesas por suponerlos adictos al oficialismo. Esta vergonzosa actitud alcanzó magnitudes inconcebibles en la mesa 33 y 40 presididas por los ciudadanos A. Santamarina y N. Avellaneda al último de los cuales colocó en el comicio un letrero que decía: "Por la democracia vote a la vista".**

El descaro y la impunidad de la delincuencia puesta en juego por el oficialismo de Tandil para desvirtuar la voluntad popular en el comicio, pudo ser constatada por los delegados doctores Acosta y Araujo, quienes por el mismo presidente del comicio expresaron ser inútiles todos los recursos y reclamos, ya que ellos estaban firmemente dispuestos a ganar las elecciones sin importarles poco ni mucho por los métodos o procedimientos a emplear.

En un extenso memorial al que van agregadas 56 pruebas documentadas, sobres firmados, denuncias, etc., el apoderado del radicalismo de Tandil doctor Roberto Besanal, se ha presentado ante la Junta Electoral de La Plata deduciendo el recurso de nulidad para los comicios realizados el 15 en esta ciudad serrana, cuya cultura política ha sido tan grosseramente agraviada por los elementos del oficinismo provincial secundado por un contingente de 100 agentes de policía armados a carabina, destacados en Tandil para sar. de amparo a la actividad fraudulenta de los dirigentes conservadores.

## Los Trabajadores Judíos Han Declarado Huelga en Polonia

(United Press)

**VARSOVIA, 17. — Iniciósa la huelga de la Unión de Trabajadores Polaco-Judíos, la cual ha comenzado con decidido vigor, pues se ha unido al paro incluso los enterradores, por lo que hoy son gente sin enterrado.**

**El movimiento abarca a todas las ciudades polacas donde los elementos gremiales judíos y la población de la misma raza en general celebran manifestaciones**

**La huelga ha sido declarada por 24 horas y en señal de protesta por la ley prohibiendo los sacrificios crimenes en ritos judíos.**


FURNESS Prince LINE
LUJOSAS MOTONAVES - 1a. CLASE UNICAMENTE
BUENOS AIRES - NUEVA YORK
Río de Janeiro — PROXIMAS SALIDAS
"EASTERN PRINCE" ..... Marzo 28
"WESTERN PRINCE" ..... Abril 11
— NUEVA REDUCCION DE PASAJES DE IDA Y VUELTA ENTRE BUENOS AIRES Y NUEVA YORK —
Idá y Vuelta: Válido por un año ..... $ 300.— oro Americano
Idá y Vuelta: Permaneciendo una estada de 60 días en Puertos de escalas y 5 de Puerto Americano ..... $ 475.— oro Americano
Idá solamente: ..... $ 300.— oro Americano
Agentes Generales
HOULDER BROTHERS & Cª (Argentina) Ltd.
25 de Mayo 499 — Buenos Aires



INCREIBLE!
QUE SUAVE REFRESCANTE
JABON SUNLIGHT DE TOCADOR
15 CTVS.
JABON SUNLIGHT DE TOCADOR
"Y QUE PERFUME TAN DELICIOSO!"
La deliciosa y fragante espuma del Nuevo Jabón Sunlight de Tocador limpia y suaviza la piel, dejando una agradable sensación de frescura. Este nuevo producto por su pureza y calidad es ideal para baño y tocador. Además, es tan económico! Solo cuesta 15 ctvs. la pastilla!
JABON SUNLIGHT de Tocador
LEVER HNOS. LDA. — ESMERALDA 79 — BUENOS AIRES

# SE REINCORPORARIA YA AL CONCIERTO DE LAS NACIONES, ALEMANIA

## Así se Interpreta su Respuesta Favorable a la Invitación que en Forma Terminante le Cursara Ayer la Liga por lo de Renania.

## VIAJARAN LOS DELEGADOS

(Viene de la pág. 1)

(United Press)

LONDRES, 17. — El embajador alemán, Von Hoesch, que había sido citado por el presidente de la Liga, señor Bruce, para asistir a la reunión de esta tarde, declinó tomar asiento en la sesión de hoy en calidad de observador a causa de carecer de la debida autorización de Berlín.

### Llegó la respuesta oficial a la Liga

(United Press)

LONDRES, 17. — Un portavoz de la Liga de las Naciones anunció que la respuesta oficial de Alemania al telegrama del Consejo enviado ayer ha llegado a Londres.

### Ha satisfecho la nota enviada por la Liga

(United Press)

BERLIN, 17. — En los círculos oficiales alemanes se considera que la respuesta del Consejo de la Liga de las Naciones aceptando la primera condición formulada por Alemania para participar en las sesiones de ese cuerpo internacional, transmitida por intermedio del señor Avenol, secretario general de la Liga, es perfectamente satisfactoria.

### Esperan la resolución de los signatarios

Alemania espera ahora la acción de los signatarios del tratado de Locarno con respecto a la segunda condición de la cual dasentendióse el Consejo por considerar que no era de su competencia referírsela a los locarnistas.

### En Checoeslovaquia, opinan que Hitler no tenía motivo

(Agencia Havas)

PRAGA, 17. — El ministro de Relaciones Exteriores, señor Krofta al exponer la situación internacional ante el Senado y la Cámara, declaró que el motivo invocado por Alemania para legitimar la violación del tratado de Locarno, es decir, la concertación del pacto franco-soviético, era inconsistente.

El ministro manifestó que esperaba que Francia y Gran Bretaña llegarán a un acuerdo sobre la acción común.

### Espera informaciones del embajador inglés

(United Press)

BERLIN, 17. — A las 12 horas de hoy un portavoz del gobierno alemán admitió que el canciller Hitler espera recibir hoy o mañana por la mañana al embajador británico, sir Eric Phipps, para conocer la respuesta que la Gran Bretaña haya recibido de los locarnitas, como intermediaria entre éstos y el Reich sobre la segunda reserva alemana.

### Partiría en seguida una delegación

La actitud alemana — agregó — es inconfundiblemente optimista y fidelígnas a las disposiciones de que las potencias están preparadas para a su debido tiempo (Alibaid) discutir las propuestas de Hitler, una "fuerte" delegación alemana se dirigirá inmediatamente a Londres para participar en las discusiones del Consejo.

### Se informó al embajador en Berlín, Phipps

(Agencia Havas)

LONDRES, 17. — De acuerdo a las informaciones llegadas a Londres esta mañana, el gobierno del Reich al responder a la última comunicación que le fué hecha por el Consejo de la Sociedad de las Naciones, habría informado al Embajador de Gran Bretaña en Berlín Sir Eric Phipps que está dispuesto en principio a aceptar la invitación formulada para participar en los debates sobre la cuestión de la violación de la zona desmilitarizada de la Renania.

### Preocupa la respuesta del Consejo al Reich

Empero, se anuncia que el gobierno alemán antes de dar a conocer su decisión de carácter definitivo al respecto, solicitará precisiones sobre la frase del telegrama de la Sociedad de las Naciones que dice: "No incumba al Consejo dar al gobierno alemán las seguridades que desea".

Se sabe que dicha frase se refiere a las proposiciones del "Führer" relativas a la iniciación de negociaciones sobre diversos puntos que interesan particularmente al Reich.

### Alemania pide antes seguridades

(United Press)

LONDRES, 17. — De fuentes francesas se dice que el ministro de Relaciones Exteriores británico, capitán Eden, informó a Flandin haber recibido una respuesta "de tanteo" de Alemania, en la cual pide que se aclaren la actitud de los signatarios del tratado de Locarno con respecto a la celebración de negociaciones sobre la base de las propuestas de Hitler.

### Pide igualdad con Francia y Bélgica

(United Press)

LONDRES, 17. — De fuente francesa se dice que la respuesta "de tanteo" alemana, cuyos ecos el gobierno del Reich está dispuesto a participar en las deliberaciones del Consejo sobre las mismas bases de Francia y Bélgica.

### Esperan que se aclare el segundo punto

(Agencia Havas)

BERLIN, 17. — Aunque se estima que el gobierno ha tomado en cuenta que el Consejo de la Sociedad de las Naciones acepta su primer pedido, concerniente a la paridad de derechos para participar en la discusión sobre la violación del tratado de Locarno, las esferas oficiales esperan en los momentos actuales que se aclare debidamente el segundo punto, el que se refiere a las propuestas formuladas por el señor Hitler.

### Esperan garantías del gobierno británico

Se indica que al enviar a Londres un representante ante el Consejo de la Sociedad de las Naciones, el gobierno del Reich quisiera poder contar con que prosiguirán de un modo favorable las conversaciones diplomáticas, y es del gobierno británico que espera garantías en este sentido.

### El rey Eduardo recibió a Flandin, Van Zeeland y Beck

(Agencia Havas)

LONDRES, 17. — El rey Eduardo recibió en audiencia al ministro de Relaciones Exteriores francés, M. Flandin, a las 14.30. La entrevista duró veinte minutos.

Antes de recibir a M. Flandin, el rey conferenció durante un cuarto de hora con el subsecretario de Relaciones Exteriores, sir Robert Vansittart.

El soberano recibió también al jefe del gobierno belga, M. Van Zeeland, y al ministro de Relaciones Exteriores polaco, coronel José Beck.

### Se reunió en sesión pública el Consejo

(United Press)

LONDRES, 17. — El Consejo de la Liga de las Naciones se reunió en sesión pública a las 17.45 horas.

### Créese que Alemania se reincorpora a la política internacional

(Agencia Havas)

BERLIN, 17. — Las esferas políticas alemanas atribuyen la mayor importancia a la contestación que debe venir de Londres. En efecto, el envío de un representante alemán ante el Consejo de la Sociedad de las Naciones constituiría en la política del Tercer Reich un hecho completamente nuevo y significaría para Alemania la reincorporación al concierto europeo en un pie de igualdad absoluta.

### Las futuras negociaciones con el Reich

Es por esta razón que se recalca en esta capital la importancia de la estrecha relación que el gobierno ha fijado entre la discusión relativa al tratado de Locarno y la remilitarización de Renania, por una parte, y el examen de las propuestas formuladas por el señor Hitler, por otra. Por los mismos términos de la contestación alemana al secretario general de la Sociedad de las Naciones, el gobierno del Reich entiende que su reciente acción política constituye un todo único, cuyas partes no pueden separarse. La condición fijada por él a la participación en las deliberaciones del Consejo constituye, en el espíritu de los dirigentes nacionalsocialistas una anticipación sobre el curso de las conversaciones diplomáticas. Por ello se espera del gobierno británico la seguridad de que las potencias referidas en las propuestas del canciller entrarán, en el plazo más breve posible en negociaciones con Alemania.

Si el gobierno británico está en condiciones de dar esta tarde a Alemania dichas seguridades, ello permitirá al Reich hacerse representar en Londres.

### Quieren pasar a segundo plano la tesis francesa

Se estima en esta capital que en estas condiciones, la tesis francesa sobre la violación del tratado y la necesidad de restablecer el "statu quo" pasarían a segundo plano, y la condenación del gesto alemán no tendría más que un alcance formal y desprovisto de consecuencias políticas.

### Pidió autorización de Hitler para asistir a la sesión, von Hoesch

(United Press)

LONDRES, 17. — Después de llegar al palacio de St. James, donde sesiona el Consejo de la Liga, el embajador alemán von Hoesch conversó brevemente con el presidente Bruce, regresando luego a la embajada alemana, desde donde se comunicó telefónicamente con Berlín, como acto previo para regresar a St. James a cuya sequina llegó antes al poco rato, para presenciar la sesión pública del Consejo.

# HIRIO A PUÑALADAS A SU NOVIA Y LUEGO SE DISPARO UN TIRO

## El Drama Ocurrió en Caballito

### El Joven Falleció en el Acto, y la Muchacha Está Grave

EN horas de la mañana de hoy, en la puerta de la casa señalada con el número 1253 de la calle Centenera, se desarrolló un sangriento suceso, del que fueron protagonistas un muchacho enamorado y su novia, una sirvienta de escasos diecisiete años.

Como ésta se negara a continuar las relaciones amorosas iniciadas hace varios meses, el joven la hirió de dos puñaladas en el costado, para luego dispararse un balazo en la sien derecha, con un revólver que extrajo rápidamente de entre sus ropas.

**Los protagonistas**

Fueron actores del grave suceso Amalia Olguín, argentina, de 18 años, soltera, que se domiciliaba en la casa que lleva el número 1253 de la calle Centenera, donde presta servicios en calidad de sirvienta, y Domingo Dismedio, argentino, de 23 años, soltero, guarda de la empresa de dominio Colombato, que vive con sus familiares en Blanco 3175.

Desde hace varios meses, el joven habitaba con Amalia, y a estar por lo manifestado por alguna persona del barrio, pensaban contraer enlace en breve.

**Un serio disgusto**

Entre Amalia y Domingo se suscitó el jueves último una violenta discusión. Como ambos se entrevistaban en la puerta de la casa donde trabajaba la joven, algunas vecinas oyeron el cambio de palabras que sostuvieron.

Posiblemente por un hecho sin importancia se enemistaron, aunque en el guarda de ómnibus se advirtió el propósito de no interrumpir las relaciones.

**No quiere atenderlo**

El joven, los días que siguieron al incidente, esperó a la sirvientita, mas ésta se negó en forma terminante a atenderlo.

Fueron inútiles todos los recursos empleados para conversar con Amalia, que se mostraba decidida a romper todo vínculo.

El guarda de ómnibus, que aun rondó la finca de la calle Centenera, habría amenazado de muerte a la sirvientita, que por cierto no creyó en las intenciones de Domingo.

Desde las 5 horas de hoy, el despechado novio pasó por las inmediaciones del recordado del drama, esperando la oportunidad de entrevistarse con Amalia.

Alrededor más tarde, la sirvientita salió de la casa dirigiéndose hasta un negocio cercano, y Domingo la esperó, escondido en la puerta de una finca próxima. Cuando Amalia regresaba a la casa de sus patrones, le salió al paso exigiéndole que lo escuchara.

La actitud de la joven lo exasperó, y de entre sus ropas extrajo el fiel cuchillo, con el que alcanzó a infferir dos puñaladas en la espalda.

**Se suicidó**

Al ver caer a Amalia bañada en sangre, Domingo se dirigió hasta un revólver de calibre 38, disparándose un balazo en la sien derecha, que le provocó una muerte casi instantánea.

Instantes después funcionarios de la comisaría 32a., que arribaron al lugar del suceso, hicieron conducir a la sirvientita al hospital Ramos, donde quedó internada. Presenta dos heridas de regular gravedad en la espalda, que no ponen su vida en peligro.

# C. Guimard Derrotó a R. Charlier

### Aspira al Premio de Belleza del Torneo

MAR DEL PLATA, 16. — La siguiente partida, en la que hubo abundancia de dinamismo y combinación, será presentada en el día de hoy para optar al premio de belleza.

El conductor de las negras — el campeón santafesino Carlos Guimard — condujo el ataque en impresionante estilo, sacando todo el provecho posible de la superior disposición de sus piezas.

**Fianchetto de Dama**

| BLANCAS (R. Charlier (Champ. mendista) | NEGRAS (C. Guimard (Camp. santaf.) |
|---|---|
| 1. P4D | C3AR |
| 2. P3CR | A2C |
| 4. A2C | P4AD |
| 5. O—O | PXP |
| 6. CXP | AXA |
| 7. RXA | P3CR |
| 8. P4AD | D1A |
| 9. P3C | A2C |
| 10. A2C | O—O |
| 11. P3R | TR1D |
| 12. C3AD | C3A |
| 13. P4R | CXP1 |

Posición después de 18 ... CXP.

**Negras: GUIMARD**

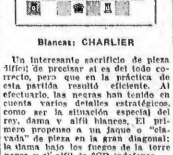

**Blancas: CHARLIER**

Un interesante sacrificio de pieza difícil de precisar si es del todo correcto, pero que en la práctica de esta partida resultó eficiente. Al efectuarlo, las negras han tenido en cuenta varios detalles estratégicos, como ser la situación especial del rey, dama y alfil blancos. El primero propenso a un Jaque o "clavada" de piezas en la gran diagonal; la dama bajo los fuegos de la torre negra y el alfil de 2CD indefenso.

| | |
|---|---|
| 14. CXC | P4D1 |
| 15. C5CR | PXP |
| 16. D3A | C4R |
| 17. D3R | P3TR |
| 18. CXPA (1) | CXC |
| 19. TD1A | Jaq. D2C |
| 20. R1C | C4C |
| 21. P3AR | P4R |
| 22. C5C | T6D |

Y las negras abandonan, pues pierden rápidamente después de C7A jaque, etc.

(1) Si C1T, C5C seguido de P6A y AXC.

### Torneo Sudamericano de Mar del Plata

**Hoy Jugarán la Quinta Rueda**

| BLANCAS | NEGRAS |
|---|---|
| H. Fleurquin (U) | Piazzini (A) |
| Charlier (B) | Pons (U) |
| Castillo (Ch) | Letelier (Ch) |
| Vinueva (A) | Guimard (A) |
| Villegas (A) | Fenoglio (A) |
| Balparda (U) | R. Flores (Ch) |
| Pleci (A) | Bolbochán (A) |
| Blesco (A) | Scharizman (A) |

**Otra victoria de Guimard**

MAR DEL PLATA, 17. — El campeón santafesino Carlos Guimard logró una nueva victoria en la cuarta ronda del torneo sudamericano de ajedrez, logrando imponerse en gran estilo al ex campeón chileno Máximo Castillo.

La partida tuvo el siguiente desarrollo:

**Defensa holandesa**

| BLANCAS (C. Guimard (Argentino) | NEGRAS (C. Castillo (Chileno) |
|---|---|
| 1. P4D | P3R |
| 2. P4AD | P4AR |
| 3. P3CR | Jaq. A6C |
| 4. C3DD | C3AR |
| 5. A2C | O—O |
| 6. C3AR | P4D |
| 7. O—O | P3A |
| 8. D2A | CD2D |
| 9. PXP | PRXP |
| 10. DXP | C5R |
| 11. D6R Jaq. | R1T |
| 12. CXC | C3A |
| 13. D5R | PXC |
| 14. C1R | A3D |
| 15. D6CR | A2R |
| 16. C2A | A3R |
| 17. D3D | D2D |
| 18. P3CD | TD1D |
| 19. A2C | A6TR |
| 20. C3R | C4D |
| 21. D2A | A4C |
| 22. A1A | TXP1 |
| 23. TXR | AXC |
| 24. ADXA | CXA |
| 25. DXPR | CXA |
| 26. TD1AR1 | C8A |
| 27. DXC | (abandonan) |

# La U. C. Radical Recordará al Dr. Andrés Ferreyra

Con motivo de cumplirse el día 10, de abril el primer aniversario de la muerte del prestigioso líder radical doctor Andrés Ferreyra, se han organizado diversos actos de homenaje por el cuerpo de la circunscripción 1a., al que pertenecía como afiliado.

Este día, a las 21 horas, se realizará un funeral cívico en un local de la parroquia, al que concurrirán las autoridades del radicalismo metropolitano, y el domingo 5 de abril, a las 10 horas, será colocada una placa de bronce en la tumba que guarda sus restos en el cementerio del Oeste.

La mesa directiva de los comités de las circunscripciones 16a. y 17a., han resuelto adherirse a este homenaje e invitar a sus afiliados a concurrir a los actos organizados por el comité de la 7a.

### AMPLIAN LA EXPOSICION DE MATERIALES PARA LA CONSTRUCCION Y ANEXOS

Dentro de breves días quedará inaugurado el ensanche de la Exposición Permanente de Materiales de Construcción y Anexos que, bajo el auspicio y organización de la revista "La Construcción Moderna" funciona desde 27 de abril en los anexos de la Avenida de Mayo 749.

Con la ampliación de dichas instalaciones quedará completada esta primera exhibición de su género realizada en el país, eminentemente en alta, ajiciéndose presentado, cuanto interviene en arquitectura y construcción.

La iniciativa que comentamos ofrece positivos beneficios para el profesional, propietarios y público en general, quienes pueden apreciar en ella todos los diferentes materiales, accesorios, implementos, etc., que son necesarios para construir, aplicados en forma práctica.

El acceso a la exposición es público y gratuito. Oportunamente se dará a conocer la fecha exacta de la inauguración de la aludida ampliación, cuyos trabajos se encuentran muy adelantados.

# LLEGO EL FUNDADOR DEL ROTARY CLUB

LO RECIBIERON. — El señor Paul P. Harris, fundador de la Asociación Internacional del Rotary Club, que al llegar está mañana a nuestra capital, fué recibido por las autoridades del Rotary Club de Buenos Aires y un grupo de amigos

# HA LLEGADO EL FUNDADOR DE LA ASOCIACION INT. DE ROTARYS

## Asistió al Congreso de Valparaíso

### La Institución Posee Tres Mil Filiales

HOY a las 10.30 horas llegó a Buenos Aires, procedente de Chile, Mr. Paul P. Harris, fundador de la Asociación Internacional de Rotary Clubs.

**La bienvenida**

Estuvieron en la estación Constitución a recibir al ilustre visitante las siguientes personas; Dr. Manuel Gallo Zacaide, miembro del directorio del Rotary Internacional; doctor Víctor Avento Hacdo, gobernador del Distrito 63, del Rotary; doctor Oscar Rodríguez Sarachaga; doctor David Spinell, presidente del Rotary Club de Buenos Aires; doctor Guillermo Pérez Butler; doctor Mario E. Delogo, gobernador del distrito 2, de Cuba; Mr. Willard Crark; señor Guillermo Hayes, y otros muchos prominentes miembros de los clubs rotarianos.

**Un hombre de pensamiento y de acción**

Mr. Harris nació en Racine, estado de Wisconsin, Estados Unidos, el 19 de abril de 1868. Frecuentó las escuelas públicas en Vermont y luego ingresó a la Universidad de Princetón, donde se graduó primero de bachiller en filosofía y luego de doctor en derecho. En 1891, Mr. Harris comenzó a recorrer su país y el mundo

**La idea rotaria**

En 1896, Mr. Harris se establecía definitivamente en Chicago, como abogado. La lucha fué desde luego dura y penosa, pues el nuevo jurisconsulto no tenía clientelas, era prácticamente un extranjero en la inmensa urbe.

En 1905 reunió a tres amigos suyos vinculados a distintas ramas de actividades, y les explicó su idea. Así surgieron los primeros tres clubs rotarios, que pronto se multiplicaron en los Estados Unidos, en nuestra América y en Europa.

**Los propósitos**

—Cuatro son los propósitos de la asociación — nos dice. — El primero, para prestar los servicios propios de un club, es decir, ofrecer un lugar de reunión donde pueden desarrollarse libremente la amistad y la camaradería. El segundo lo llamamos vocacional, que sirve para estimular a los hombres a que realicen su obra social de acuerdo con su propia vocación.

El tercero consiste en prestar ayuda social a la comuna. Así, por ejemplo, más de 1.000 clubs rotarios sostienen en la actualidad en sus respectivos distritos a las organizaciones de "boys-scouts"; otros clubs mantienen fondos que sirven para pagar la educación de los jóvenes bien dotados que carecen de posibilidades económicas para hacerlo por el propio; hay también más de 4.200 sociedades en los Estados Unidos que han sido creadas por iniciativa de los clubs rotarios para ayudar a los niños lisiados, no sólo a mejorar físicamente, sino también en capacitarlos para ganar su vida. El cuarto se refiere a la ayuda internacional.

—¿Cuántos clubs rotarios hay en la actualidad en el mundo?

—3.000, con 165.000 miembros en 82 países.

**Las convenciones anuales**

—Por qué no ha tenido lugar ninguna Convención Internacional Rotaria en Sudamérica?

—Mucho menos pensado en realizar alguna en esta parte del mundo. En 1932 encargamos a una comisión rotaria que hiciera una jira para examinar las condiciones existentes en Sudamérica con ese fin. Como nada Convención nuestra entregaría alrededor de 6.000 rotarios, la primera condición que se requiere es contar con alojamientos convenientes, y la segunda es disponer de un local lo suficientemente amplio para las reuniones.

—¿Dónde tendrá lugar la próxima convención?

—En Atlantic City, Estados Unidos, y la del próximo año en Londres.

**El espíritu rotario y los hispanoamericanos**

—¿Qué impresión tiene usted de los países hispano-americanos que ha visitado en su viaje actual?

—Hablando desde el punto de vista rotario, debo decirles que en ningún país del mundo existe un espíritu tan inclinado a la sociabilidad y a la ayuda humanitaria como en los países hispanoamericanos. Así que nuestra asociación no encuentra ninguna dificultad para su desarrollo en estas tierras puesto que el espíritu que la anima es precisamente el de la población.

### El Valor Oficial del Peso Argentino

COTIZACIONES OFICIALES DE GIROS TELEGRAFICOS

| | Anterior | Hoy | C. Libre |
|---|---|---|---|
| 100 dólares | $ % 311.53 | 311.42 | 363.75 |
| 1 libra esterlina | " " 17.02 | 17.02 | 19.08 |
| 100 francos franceses | " " 22.73 | 22.75 | 24.17 |
| 100 pesetas | " " 47.11 | 47.16 | 50.— |
| 100 liras italianas | " " 27.31 | 27.32 | 29.65 |
| 100 pesos uruguayos | " " s/c. | s/c. | 171.25 |

### Mercado de Cereales a Término

(PRIMERA RUEDA)

| | Abril | Anterior | Hoy |
|---|---|---|---|
| TRIGO (por quintal) | $ | 10.10 | 10.10 |
| MAIZ | " | 4.86 | 4.78 |
| LINO | " | 14.13 | 14.13 |


DIVORCIO

en México y nuevo casamiento tramita rápidamente, en absoluta reserva, con amplias garantías y sin adelanto.

G. GUILBAUD Esmeralda 870

Pida Prospectos Gratis.


# GUERRA AL RUIDO POR RADIO

NAPOLEON dijo que la música era el menos molesto de los ruidos. Pero algunas estaciones de radio se habían dedicado en los últimos tiempos a propalar ruidos insoportables y de pésimo gusto al musicalizar ciertos avisos. Desde hoy, por disposición del jefe de Correos, ya no se gritarán más los avisos ni se cantarán con fesas letras los productos anunciados


REUMATISMO
ARTRITISMO
VARICES

MARHECCA ALIVIA ENSEGUIDA LOS DOLORES
MARHECCA NO TIENE CONTRAINDICACIONES

VENTA LIBRE

MARHECCA no contiene:
SALICILATOS, COLCHICO, ESCILA, SALES de RUBIDIO o LITIO, AZUCAR NI SUBSTANCIAS SACARINAS

MARHECCA
(A BASE DE EXTRACTOS VEGETALES)
Autorizado por el H. Dto. Nacional de Higiene. CERT. No. 1657.

En venta: FARMACIA FRANCO INGLESA y demás Farmacias

FOLLETOS GRATIS e INFORMES
Compañía de Productos Químicos MARHECCA
INDEPENDENCIA 1446 — U. T. 38 Mayo. 2505

# DECLARARAN ILEGALES A LAS MILICIAS FASCISTAS

## En las Cortes Van a Tratar el Proyecto

*Continúan los Desmanes y Atentados de los Afiliados a los Fascios*

### CON AMETRALLADORA

(Agencia Havas)

MADRID, 17. — En los círculos políticos se anuncia que en breve se ha de presentado un proyecto en las Cortes, declarando ilegales las milicias fascistas.

### Como los "gangsters"

(De nuestro corresponsal)

MURCIA, 17. — Huyendo el gobernador que el jefe de los fascistas murciano, Federico Cerber, acompañado de dos chauffeurs, recorrió en automóvil el pueblo de Yecla haciendo numerosos disparos de pistola y ametralladora, sin registrarse ningún herido.

### Otro ataque de fascistas

(Agencia Havas)

MADRID, 17. — En la localidad de Jumilla se produjeron nuevos incidentes.

Un grupo de fascistas atacó a varios miembros del Frente Popular, resultando muerto uno de estos últimos. Los agresores fueron detenidos y luego puestos en libertad, lo cual ocasionó una nueva reyerta, resultando dos fascistas muertos y uno del Frente Popular. Además hubo varios heridos en ambos bandos.

### Hacían una reunión clandestina

(De nuestros corresponsales especiales)

BADAJOZ, 17. — La policía sorprendió a treinta personas reunidas clandestinamente en un establecimiento del exterior de esta capital.

Veinte de ellas ingresaron en la cárcel por habérseles ocupado armas.

Los detenidos negaron que conspiraban contra el régimen.

### Atentan contra la Falange Española

(De nuestros corresponsales especiales)

VALENCIA, 17. — Cinco desconocidos penetraron en la sede de la Falange Española, vertieron líquido inflamable y hicieron disparamiento tiros.

Un fascista, atemorizado, se arrojó a la calle por una ventana, resultando gravemente herido.

El presidente de la organización, Maximiliano Lorente, permaneció impasible durante el tiroteo.

Los desconocidos incendiaron la escalera del edificio, pero el fuego fué sofocado en seguida por los bomberos.

### Refugiado en Gibraltar

(United Press)

GIBRALTAR, 17. — El chofer de Cádiz se ha refugiado en Gibraltar, a cuya vez que su residencia fué incendiada.

### Aprobaron más actas

(United Press)

MADRID, 17. — A las 18.30 horas, bajo la presidencia del señor Martínez Barrio, se abrió la sesión de hoy de las Cortes.

La Cámara procedió a aprobar rápidamente las actas que no tienen protesta, siendo seguidamente designada la comisión de actas y la de incompatibilidades que deberán dictaminar sobre los nuevos diputados.

## Solicitaron la Casa de los Jesuitas

(De nuestros corresponsales especiales)

CADIZ, 17. — La diputación acordó solicitar al gobierno la cesión del edificio que perteneció a los jesuitas a fin de habilitarlo como establecimiento de beneficencia, y substituir a las religiosas de los hospitales y asilos por enfermeras y celadoras seglares.

## *Huelga en La Pineda de Balsain*

### Piden el Despido de Tres Obreros no Afiliados

(Agencia Havas)

MADRID, 17. — Los obreros de la explotación forestal de La Pineda de Balsain declararon la huelga de brazos cruzados.

**No afiliados**

Los obreros habían solicitado el despido de tres compañeros que no se hallan afiliados a la asociación "Patrimonio de la República".

Los huelguistas declararon que si su pedido no es satisfecho el movimiento se extenderá a todos los obreros afiliados a la mencionada asociación.

**Fueron desarmados**

(De nuestros corresponsales especiales)

GRANADA, 17. — Un camión de la guardia civil enviado a Alcudia de Guadix fué recibido por una docena de campesinos armados, quienes se entregaron sin resistencia.

Los campesinos aseguraron que el alcalde los había armado invitándolos a impedir la entrada de elementos incendiarios.

## LA GRANDIOSA RECEPCION

VENTURA GASSOL y Juan Lluhí, en la capota de un auto, pasan por entre el pueblo de Cataluña, que los aplaude

UN INMENSO gentío aclamó a los hombres de la Generalidad a su paso por Villanueva y Geltrú

LOS AUTOS de Companys y sus compañeros desfilaron llenos de flores entre una muchedumbre delirante de alegría a su llegada a Barcelona

## Las Cofradías de Semana Santa Saldrán

(De nuestros corresponsales especiales)

SEVILLA, 17. — Las cofradías de Semana Santa han acordado efectuar sus tradicionales recorridos, habiéndose acogido satisfactoriamente la determinación del gobierno de trasladar a mayo las elecciones municipales a fin de que no coincidan con los festejos religiosos.

## *Acelérase la Reforma en el Agro*

### Cada Familia que se Instale Cuesta 10.000 Pesetas

(Agencia Havas)

MADRID, 17. — Continúa el gobierno con su propósito de acelerar la aplicación de la ley de reforma agraria.

En la última semana 4.871 familias fueron instaladas en tierras que tenía a su disposición el Instituto de Reforma Agraria. Asimismo cerca de 3.000 familias han sido instaladas en la provincia de Cáceres y 450 en la de Toledo.

Para llevar a cabo sus propósitos el Instituto de Reforma Agraria debe afrontar gastos elevadísimos, calculándose que para cada familia que se instala produce un gasto de cerca de 10.000 pesetas.

En la actualidad dicho organismo dispone de 100.000.000 de pesetas que pueden ser utilizadas en cualquier momento. Esta suma fué elevada se debe exclusivamente a que los anteriores gobiernos procedieron con suma lentitud a la aplicación de la ley de reforma agraria, hecho que viene a facilitar la tarea actual, pues así no se plantea el problema financiero que hubiera resultado poco menos que insalvable.

**Mejor situación**

(United Press)

MADRID, 17. — Resumiendo los informes oficiales, el ministro de la Gobernación estima que ha mejorado la situación social ya que los únicos conflictos existentes son la huelga del ramo de construcción en Oviedo, la de los estivadores del puerto de Musel, y la huelga de brazos caídos de 1.800 metalúrgicos de Badalona protestando por no considerársela la jornada de 44 horas semanales.

**No pueden trabajar**

El ministro se mostró preocupado por los cuatro mil pescadores de Ayamonte cuya situación es angustiosísima debido a que desde hace varios meses no pueden salir de pesca.

Informó que se le ha comunicado de Sevilla que en la mina de Castillo de los Guardas, que fué abandonada por la compañía explotadora internó, se un centenar de obreros con el propósito de trabajarla, pero con la guardia civil los disuadió.

Añadió que la policía continúa la búsqueda de armas detenidamente, a bastantes fascistas a fin de impedir sus reiteradas provocaciones.

Informó que ha recibido de Calatrava y ciudad Real, dicen que la guardia civil ha contenido la actitud del vecindario de ambas ciudades ante la actitud desafiante de los fascistas.

## *Escribe* FONTDEVILA

(Director del "Heraldo de Madrid" y corresponsal permanente de CRITICA)

## Intentan Dividir al Partido Socialista

*La Prensa Derechista Trata de Crear una Escisión que la Recia Disciplina Socialista Impide*

### FALSO REGOCIJO

MADRID, 17. — "A B C" y "El Debate" recogen, alborozados, el resultado de la elección para los cargos electivos de la minoría parlamentaria socialista, por implicar esa elección una lucha entre las dos tendencias. Para la elección de esos cargos se confeccionaron dos candidaturas: una que presidía Indalecio Prieto y otra Largo Caballero.

**Quieren provocar escisiones**

El alborozo de ambos periódicos derechistas obedece a que la presentación de dos candidaturas les da ocasión para remover disidencias intentando con ello provocar una escisión que no creemos que llegue a producirse, pues el espíritu del partido socialista sigue cimentándose en una recia disciplina, la que permite discrepancias y diversos matices dentro del partido, pero sin que tengan trascendencia para afectar la integridad del partido.

**Ocupará su misma banca**

Entre los escaños que en el nuevo parlamento han correspondido a la Esquerra Catalana está el escaño que tradicionalmente ha ocupado el conde de Romanones y ese escaño ha sido respetado para que el algo ocupando D. Alvaro Figueroa.

Gil Robles se sentará en la banca que en la anterior Legislatura tenía Indalecio Prieto.

FONTDEVILA

### Hay amnistía para Badia

(United Press)

BARCELONA, 17. — Ha sido aplicada la amnistía al excomisario general de Orden Público de la Generalidad, Miguel Badía, quien, como se recordará, antes de la revolución de octubre deturo al fiscal de la Audiencia de Barcelona, señor Sancho.

## *Sustrajeron Lingotes de Hierro*

### Un Ladrón Fué Muerto y el Otro Herido

(De nuestros corresponsales especiales)

BILBAO, 17. — Un guardá de los altos hornos de Sestao disparó contra una lancha que atravesaba el río portando a Salvador Rodríguez Salvador Beristain quienes se habían apoderado de un cantidad de lingotes de hierro.

Rodríguez fué muerto y Beristáin gravísimamente herido.

**Choque**

(De nuestros corresponsales especiales)

BARCELONA, 17. — En la Gran Vía diagonal una camioneta de los guardias de asalto a consecuencias de haber perdido la dirección se estrelló contra un árbol, resultando gravemente heridos dos guardias, que fueron hospitalizados, y varios contusos.

## POR LISBOA PASO EL EQUIPO DE URUGUAYOS

(United Press)

LISBOA, 17. — A bordo del vapor "Massilia", llegó el equipo de fútbol uruguayo, el cual después de realizar un ligero entrenamiento en el estadio de Campegrande de Lisboa, marchó en tren a París.

Es probable que dicho equipo juegue en Lisboa a su regreso.

## SALVADOR DE MADARIAGA HABLO HOY CON AVENOL

(Agencia Havas)

LONDRES, 17. — El representante español, señor Salvador de Madariaga, presidente del Comité de los 18, se entrevistó esta mañana con el secretario general de la Sociedad de las Naciones, M. Avenol, con quien sostuvo una conversación referente a la convocatoria del referido organismo.

### *Al Mismo nivel Mantienen los Precios de las Lanas*

(Agencia Havas)

BRISBANE, 17. — Fueron puestos en venta hoy, en el mercado de lanas, 13.000 fardos.

Los precios se han mantenido en el mismo nivel que los días anteriores.

## BUSCARAN EL TESORO HUNDIDO EN VIGO

(Agencia Havas)

MADRID, 17. — Se acaba de constituir en esta capital una sociedad anónima con un capital de 4.000.000 de pesetas, con el objeto de intentar extraer del fondo de la bahía de Vigo los cuantiosos tesoros consistentes en lingotes de oro y plata, que constituían el cargamento de los galeones que componían la escuadra española que procedía de América en el año 1702 y que fué atacada por la escuadra inglesa que bloqueaba las costas de la península ibérica.

Al verse perdido y en la imposibilidad de huir, el comandante de la flota española decidió hundir todos los galeones en medio de la bahía, evitando así que los ingleses se apoderaran del valioso cargamento.

El ingeniero español Manuel Moxo es el director técnico de esta nueva sociedad.


LOS EXITOS de las REVISTAS

CONSTITUYEN UN ESPECTACULO POPULAR

PICARESCAS

Vedettes: Zaira Cavalcanti, Serafina Fernández, Africa Cruzes, Manola Zabarta

ALEGRES

Actores: Héctor Quintanilla, Mario Fortuna, Raúl Rodríguez

2 REVISTAS 2

"VAMPIRESAS FRIVOLAS" Y "ESTAMPAS NUDISTAS"

16 DESNUDOS EN ESCENA

Platea UN PESO

TEATRO FEMINA


## *Se Llevó a Cabo el Congreso de Soc. Gallegas*

### Tuvo Lugar en la Federación los Días 14 y 15 del Corriente

De acuerdo con la disposición de la carta orgánica de la Federación de Sociedades Gallegas, han sido convocadas al XII Congreso las sociedades que la integran, para los días 14 y 15 del corriente.

Con tal motivo, y en las fechas indicadas, fueron presentadas las credenciales de las siguientes delegaciones: Hijos de Silleda, Centro Protección Agrícola del Distrito de Silleda, Hijos del Ayuntamiento de Meaño, Unión Provincial Orensana, Pro Escuelas en Bandeira, Palas de Rey, Santa Comba, Centro Quiliriz, Asociación de Meiro Nativos de Cambados, Residentes de Trazo, Nogueira de Ramuín, Sociedad de Coopaito, Unión Patradense, Unión Chiqueresa, Uniéns de Sarria, Hijos del Ayuntamiento de Pozo e Hijos del Ayuntamiento de Beiro.

El secretario general de la Federación, señor Antonio Alonso, pronunció breves palabras al iniciarse el acto de bienvenida a todos los delegaciones, de quienes solicitó la mayor cordura y acierto en las deliberaciones, invitándose a la vez a ponerse de pie en homenaje al destacado estudioso y dirigente Antonio Villar Ponte, fallecido recientemente en la Coruña, como así también adhirió a su tributosa un saludo por el reciente triunfo alcanzado por el Frente Popular en las últimas elecciones españolas, haciendo extensivo ese aplauso por la elección del fundador de la Federación como diputado galleco, don Antonio Alonso Rica y Ramón Suárez Picallo.

**Comisión de poderes**

Se designó a continuación la comisión de poderes, recayendo en las personas: Laureano Arce, Orensana; Tomás Fernández, Ramuín, y Antonio Carballo, Silleda, quienes aconsejaron al congreso la aprobación de todas las delegaciones presentadas acto seguido se designaron las autoridades del congreso, correspondiendo dichas designaciones en la siguiente forma: presidente, Lisardo Rodríguez Nogueira, de Ramuín vicepresidente 1o. Claudio López, Silleda; vicepresidente 2o. José Muñiz, Meaño designándose como secretarios para actuar en el congreso, a Ramón Silva, de la Sociedad de Beiro, y Constantino Fernández, de la Orensana.

Una vez electas las autoridades, el secretario general, don Antonio Alonso, pues en sus funciones a los mismos, pasándose de inmediato a considerar el orden del día, constituyendo como primer punto la aprobación del reglamento. Ha discusión pronunció por la Junta ejecutiva, siendo aprobado con una pequeña modificación. Designáronse después la comisión de interpretación y la comisión de proposiciones, siendo integradas: la primera, por los siguientes delegados: José M. López, Ramuín; Avelino Valladares, Silleda; Santiago Suárez, Quiliriz, y la segunda por José Francisco Lafuente, Ramuín; Raimundo Sás, Cambados, y Alberto González, de Poyo.

**Voto de aplauso**

Luego se procedió a considerar el séptimo punto del orden del día, que consistía en la aprobación de la memoria y balance presentado por la Junta ejecutiva a la consideración del congreso, a quien le fué otorgado un sincero voto de aplauso por la encomiable labor que en ese sentido había desarrollado la Junta ejecutiva.

Fueron considerados los informes de las comisiones de interpretación y de poderes, las cuales aconsejaban reformas a la carta orgánica, relacionadas con la elección de la Junta ejecutiva, las cuales fueron aprobadas, luego se pasó al 9o. punto del orden del día, que era la elección de tres miembros titulares y tres suplentes, que tienen como misión el control de los libros de la Federación y de los trabajos relacionados con la elección de la junta ejecutiva.

El presidente del congreso, señor Lisardo Rodríguez, pronunció breves palabras de agradecimiento a todos los delegados y clausuró el congreso entre vivas a la Federación y a la República Española.

## *Habrá una Cena de Fraternidad Española*

### Festejando la Amnistía de los Revolucionarios de 1934

El Patronato español de ayuda víctimas antifascistas, asociándose al júbilo que invade los hogares asaltados por la bestiaria reacción en la represión de octubre, han decidido reunir a todos los españoles que en Buenos Aires participan de esta alegría, en una cena de camaradería que se celebrará el viernes 27 de marzo, a las 20 y 30, en el salón "Colonia Italiana", Parana 458, donde por el precio de $ 2.— m/n. el cubierto, ha de reunirse un gran número de españoles, a los que sin duda se sumarán trabajadores de todas las nacionalidades en fraternal homenaje a los valientes luchadores obreros, cuyo triunfo es el de todos.

## Trastornos de los Riñones

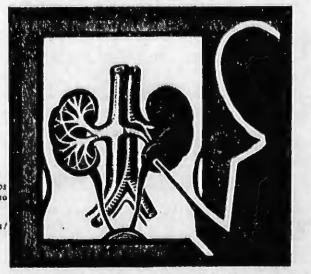

*Los riñones sanos eliminan el exceso de ácido úrico.*

*¡Cuide sus riñones!*

Los riñones obran como filtros. Eliminan las impurezas y substancias nocivas que, tales como el ácido úrico, se abren paso hasta la sangre. Pero ocurre que los excesos en la alimentación o en el régimen de vida, la edad o las enfermedades, sean causa del mal funcionamiento de los riñones. El organismo se recarga de ácido úrico y otras impurezas perjudiciales.

Este estado deficiente se acusa a menudo por dolores sordos o agudos, que atacan diversas partes del cuerpo. Esos venenos de la sangre afectan seriamente la salud: Mientras nada se haga para que los riñones funcionen normalmente, no se obtendrá mejoría alguna.

Reumatismo, Ciática, Lumbago, Dolores de Cintura, Desórdenes de la Vejiga: he aquí las consecuencias posibles del descuido de los trastornos de los riñones.

Emplee un medicamento conocido y aprobado en todos los países del mundo: las Píldoras De Witt para los Riñones y la Vejiga. Obran directamente sobre los Riñones, estimulándolos y facilitando su tarea de eliminar las impurezas que, cuando se acumulan, perjudican el organismo. No vacile en tomar las Píldoras De Witt, medicamento respaldado por casi cincuenta años de éxito constante. Tome las Píldoras De Witt, ya sea su mal reciente o antiguo. Adquiera hoy mismo un frasco en cualquier farmacia.

## Píldoras DE WITT

**para los Riñones y la Vejiga**

*Recomendadas en casos de*

Reumatismo, Ciática, Dolor de Cintura, Lumbago, Cistitis, Debilidad de la Vejiga, Molestias de los Riñones y todas las enfermedades de los Riñones y la Vejiga

PRECIOS. — Frasco chico (40 píldoras) $3.00. Frasco grande (100 píldoras) $5.00.

SU MEDICO SABE CUAN BUENAS SON

# Impresionante Drama en Valparaíso: un Ingeniero Alemán Arrojó por la Ventana del Hotel a su Esposa y a la Hijita

## El Protagonista del Suceso Terminó Tirándose de Cabeza

### Estaba Loco Desde Hacía Varios Días, por Cuya Causa Había Sido Despedido de su Alojamiento

(United Press)

VALPARAISO, 17. — En el Hotel Hertzog se produjo hoy una tragedia que causó profunda impresión debido a haberse vuelto loco repentinamente uno de sus huéspedes.

Poco antes de las 6 de la mañana, el ingeniero de Minas, Jorge Phillips, alemán, salió al balcón del salón de dicho hotel donde comenzó a pronunciar un discurso en alemán ante una gran multitud que se reunió en su mayoría compuesta de trabajadores y comenzó a arrojarles pesos en suma que se calcula de 5000, motivando el consiguiente atascamiento del tráfico.

Arroja a la esposa a la calle

Phillips entró luego al salón para salir poco después trayendo a su esposa, llamada Teresa, a la cual arrojó también a la calle, donde quedó muerta instantáneamente.

También tira a su hijita

*La alegría que la lluvia de dinero había producido entre la multitud se trocó en el consiguiente horror, que aumentó cuando el loco, que había vuelto a entrar al salón, apareció de nuevo en el balcón llevando en brazos a su hija Margarita, de 7 años de edad, que arrojó también a la calle, pero que pudo ser recogida en brazos por un obrero, pero tuvo que ser hospitalizada con fracturas heridas.*

Termina matándose

Finalmente, el propio Phillips salió por el balcón estrellándose contra el pavimento, siendo conducido a la Asistencia de primeros auxilios donde falleció a las 9 de la mañana.

Se sabe que Phillips había sido expulsado ayer del jardín del hotel a raíz de haber hecho disparos en la galería sembrando el terror entre los demás huéspedes.

DE VERANO

ARTISTA. — Para aquellos que pueden trasladarse a un lugar veraniego, este traje, que lleva Bette Wood, artista de la pantalla, es ideal por su aspecto y la original combinación de sus colores. Es de piqué de seda amarilla, con un ribete estrecho de seda en anaranjado y rojo

Una Opinión Sobre la Deportación de Maroff

## IMPLICA UNA CONDENA, DICE EL DR. BUNGE

### La Ley 4144 Invocada, es Inconstitucional

CON motivo de la entrega a las autoridades de Bolivia del escritor Dr. Enrique Rivas Navarro, sancido con el seudónimo de Tristán Maroff, entrega consumada en abierta violación de las disposiciones legales en vigencia en el país como lo han demostrado todos los órganos periodísticos sin distinción de colores políticos, hemos entrevistado al Dr. Augusto Bunge.

—Un refugiado político boliviano que reside desde hace tiempo en la Argentina — nos dice el doctor Bunge — condenado a muerte en su país, ha sido apresado y conducido por agentes del gobierno argentino hasta Bolivia. Basta enunciar el hecho para calificarlo. ¿Es una tanomina!

**Entregar al refugiado es pronunciar una sentencia**

—No se trata de la expulsión de un extranjero "indeseable" de acuerdo con la ley 4144 (no vociferada) sino que el actual gobierno nacional se propone en revivir y aplicar a todo trance. El extranjeros expulsado debe tener por lo menos el derecho de elegir el país de residencia. Entregar un refugiado político al país del que ha huido, no es ya un acto de pretendida defensa, sino que es una sentencia que sin pesten.la, por quien carece de facultades judiciales.

En el caso de Tristán Maroff, su entrega a las autoridades bolivianas significa que el Poder Ejecutivo nacional ha resuelto, a sangre fría, aplicarle por sí y ante sí la pena de muerte. Y esto, sin que se pueda invocar siquiera la atenuante, sea psicológica o psicopatológica, de la fobia antisemítica que se ha apoderado en los últimos tiempos de los jefes de gobierno y dictadores más típicamente "southamericanos". Pues la policía ejecutora del atentado no ha culpado por un momento a Maroff de actividades "comunistas".

**La ley 4144 por encima de la Constitución**

—La entrega de Maroff no significa, pues, solamente, que el derecho de asilo, el más humano y sincero respetado en los países americanos, ha sido sustituído en la Argentina. Significa que nuestro gobierno está dispuesto a violar sistemáticamente el mandato de la ley vigente en el momento de la vergonza de cualquier gobierno dictatorial.

Y no hubiera resultado posible ante la Justicia. Según el criterio del juez de Dujuy, la ley 4144 está por encima de la Constitución misma. Nuestros jueces renuncian a sus funciones de amparo del derecho: decretan que el Poder Ejecutivo nacional está por arriba de ellos mismos como jueces y hasta puede condenar a muerte si así le place.

En el caso presente, urge ante todo tratar de salvar la vida de Tristán Maroff, entregado por el gobierno argentino a sus verdugos de Bolivia, inundado en la vergonza de los despachos del ministro boliviano en la Argentina y del presidente de Bolivia.

**Oscuras posibilidades**

—Pero debemos también pronunciarnos: si Tristán Maroff, durante su residencia de años, no ha delinquido ni pueden imputársele sus negros "movimientos" en nuestro país, ¿por qué se les ha ocurrido recién ahora acusarlo de delitos a nuestras autoridades? ¿No tendrá algo que ver cierto asunto de minas de estaño, o el asunto del petróleo y los productos en el Norte? Maroff estaba bien informado, demasiado bien informado de estas cosas, y por esto condenado a muerte en Bolivia. ¿No habrá sido entregado ahora por la misma razón? Por lo menos, es la única que puede excogitarse.

Pero el caso Maroff es un hecho aislado. El paraguayo Creyff estuvo a punto, años atrás, de sufrir la misma suerte. El propio jefe actual de la revolución paraguaya acaso la habría sufrido de no ser coronel.

**Se trata de un sistema, no de hechos aislados**

—No son éstos los primeros hechos aislados. Veo en ellos un sistema. Ante todo, un sistema de reciprocidad entre los gobiernos reaccionarios sudamericanos en la persecución de comunistas, sospechosos de tales comunistas, o simplemente incómodos por la cual convenga calificarlos así. Es cierto que también se ha dado, en el argentino Rodolfo Ghioldi sobrevive a la prisión en que ha sido metido en Río de Janeiro, sea entregado a la Sección Especial de Buenos Aires. ¿Y cuidemos muy mucho los militantes apristas que haya en la Argentina! ¿Y no vaya a ocurrirsele a Hayn de la Torre venir a refugiarse aquí!

Pero es más que un sistema de reciprocidad en la persecución política. Las cosas que suceden simultáneamente por obra de un gobierno o dos gobiernos vecinos, están tendiendo en sí. Peligrosa conjura sería no verlo.

La entrega de Maroff a sus verdugos de Bolivia es no sólo parecida sino concomitante con todos los últimos hechos de nuestra política, desde las persecuciones a los militantes gremiales de izquierda, hasta la intervención a Santa Fe, desde la "elección" del 3 de noviembre a la del 1o de junio, sea entrega-rifa de ayer en Buenos Aires, sea vendor oficial y todo, que sin duda habrá visto la admirable fidelidad con que el gobernador y sus adictos se ha seguido las insinuaciones sobre libertad electoral recibidas de la Casa Rosada.

¿Comprenderán los dirigentes de los partidos populares que sólo una actitud unidad de acción de masas, antes de que sea demasiado tarde, puede devolvernos lo que se nos viene arrebatando?

**Unidad frente a la reacción**

—Por lo menos, urge la asociación de voluntades, en un gran conjunto, para prestar ayuda material, moral y jurídica a los militantes políticos y gremiales perseguidos, sin distinción de ideología ni de clases sociales. Una asociación ubicua por su número, viajante porque el número le dará los cien ojos de Argos, que puede combatir a la reacción, siquiera, defendiendo a sus víctimas.

LA DOLOROSA TRAGEDIA DE CHILLAR

DESOLACION. — Escenas como la que reproduce la foto se presentaron en gran número duranta la horrible catástrofe ocurrida en Chillar. Destacados por círculos puede verse a dos equinos separados por el derrumbamiento de una casa

Una Opinión Sobre la Deportación de Maroff

## EL GOBIERNO BOLIVIANO NO LO RECLAMABA

### Así lo Expresó su Abogado, el Doctor Aráoz Alfaro

ENTREVISTADO por CRITICA en con motivo de la entrega de Tristán Maroff a las autoridades bolivianas, su abogado, el doctor Rodolfo Aráoz Alfaro, nos hizo las siguientes declaraciones:

—Considero que el periódico argentino conozca algunos detalles de la captura de Tristán Maroff a las autoridades bolivianas, para que se documente esta encrucijada sin precedentes y diga en sus últimas palabras sobre el concepto que le merecen los funcionarios públicos responsables del procedimiento.

**Había orden de arriba**

—Tristán Maroff fué detenido hace unos 15 días por empleados de la Sección Especial de Investigaciones mientras transitaba por la calle Corrientes. Prácticamente incomunicado, pues sólo se me permitió, a pesar de mi condición de abogado, verlo dos veces por semana, se me informó en la propia Sección Especial que dicha repartición no tenía interés en mantenerlo detenido, pues había que Maroff no desarrollaba en el país ninguna actividad relacionada con la política interna. Se me dijo que había orden "de arriba".

Varios días después, luego de infructuosas gestiones para obtener su libertad, concurrí nuevamente a visitarlo el miércoles 11 del corriente, día de visita general. Se me dijo textualmente que Maroff estaba realizando algunas gestiones privadas en la ciudad por autorización de la policía. Muy extrañado de que el detenido no se hubiera comunicado conmigo en el transcurso de esas gestiones personales, concurrí a la jefatura de policía donde el señor Vicecónsul me informó que Maroff había sido detenido por violar el decreto de confinamiento y establecer su residencia en la capital federal. Hice saber a este funcionario que la detención solicitada se había continuado conmigo y que había transcurrido que su gobierno no tenía interés en que se mantuviera nuevamente contra Tristán Maroff, quien había sumariado repetidas veces a dicha jurisdicción y que no había manifestado el señor encargado de negocios de nuestra embajada. Tal entonces de consumar carme con el ministro Melo, cuyo secretario privado, Pasmar me comunicó que estaba de mi gestión, no me dió audiencia, pretendiendo que su excelencia se encontraba enfermo, y que no recibiría por varios días. A todo esto había en varias ocasiones de Maroff visiones pecuniarias, necesitaba prácticamente, rumbo a la frontera de Bolivia.

—Sospechando esta hecho, el doctor Mario Bravo solicitó de dos abogados del foro de Dujuy que interpusieran recurso de hábeas corpus a favor del Tristán Maroff, cuya incentiva fué publicada en los diarios del Jueves 12 por la tarde. La publicación periodística sobre el inaudito procedimiento fué ampliada: el jueves 12 por la noche, el bloqueo telefónico y telegráfico del ministerio del Interior decretó el ministro del Interior doctor Melo, remitiéndolo a su domicilio particular. Ya el viernes 13 se me ofrecía contradecir a las autoridades bolivianas que citadas con el detenido, impidiendo su entrega en la frontera. Y bien, Su Excelencia el ministro del Interior declaró al día siguiente a las 5 de la tarde que recién había tomado conocimiento del telegrama y que dicha información que supuesto llegó tarde, Maroff había sido entregado por los agentes.

El pueblo ha de saber juzgar fielmente el alcance de las declaraciones del ministro del Interior que afirma "ignorar que Maroff estaba procesado", y que manifiesta su "sentimiento por la tardanza en la remisión del telegrama" del bloque legislativo socialista". Digna actitud, de un paralelismo evidente con la actitud del ministro de Justicia de los comicios en la Provincia de Buenos Aires.

## Judiciales Remates Particulares

### BANCO HIPOTECARIO NACIONAL

CASA MATRIZ: 25 DE MAYO 216-22

Los remates están sujetos a las condiciones generales de los mismos y a las Leyes y Reglamento del Banco. La totalidad de los remates se publican en el Boletín del Banco.

JUEZ TEDIN 3018 y sndm. entre Quintana y Miguel Cané. Casa de: Planta baja: jardín, vestíbulo, sala, comedor, fumoir, lavatorio, w. c. cocina, vestíbulo interno y espacio dos piezas de servicio. Planta alta: vestíbulo, cuatro habitaciones, baño y terraza. Mide, según obligación hipotecaria: 10m de frente por 20m17 de fondo en el N. O. y 20m65 en el S. E. Superficie aproximada: 414 m. c. Base: $ 16.000 m. c. y la 14.10, en Casa Central. Base: $ 11.200. Hipoteca: $ 11.500. Deuda: $ 11.951. Capital. No. Ho. 17206. Serie B. Martillero: José D. Macchioli, Florida 229. No. Ho. 2723. CRITICA, Inf. 3/3/936. vence. 24/3/936.

PROVINCIA DE BUENOS AIRES. Partido de Lomas de Zamora, Bárdfeld, Calle Mendoza 848, esquina de Duevrredón y Vilamonte 12 fracciones. Una casa de familia en terreno que mide según títulos: 1ra. fracción, 11.41 metros de frente por 47 por metro de fondo al S. o 1m41; 0.040 m. c. y 7a. fracc.: 1.66 m. de frente por 47 metros de fondo, 0 metros de fondo, 6 metros: 337.4807 m. c. y según partes: $ 2.871.81 m. c. y 2a. marzo de 1936, a las 16.30 horas, en Casa Central. Base: $ 10.500. Hipoteca: $ 20.000. Deuda actual: $ 19.644.78. Consta de: Hall, 4 habitaciones, garage y dependencias, aparato de agua servicio, dependencias y cancha de pelota. Nota: Hipoteca en plena pago. No. Ho. 57907. B. No. Serie B. Martillero: Eduardo Muñiz. No. Ho. 2670. CRITICA, inf. 9/3/936, vence. 24/3/936.

BACACAY 2413 ENTRE FRAY CABRERA y Gral. Gral. de Agüero. Casa de Planta baja: zaguan, vestíbulo, sala, escritorio, tres habitaciones, comedor, ura piezas, doa baños, vestíbulo, cocina, cocina. Planta alta: tres habitaciones, baño, terraza, una piezas de servicio. Mide según obligación hipotecaria: 10m frente por 47m de fondo, 0 m. de fondo. Superficie aproximada: 471.58 m. c. El 25 de marzo a las 15.30, en Casa Central. Base $ 13.000. Hipoteca: $ 22.700. Deuda: $ 22.811. Nota: Existe oferta de compra aceptada por la base y garantida por un depósito de $ 1.300. Capital. No. 117218. Serie C. Martillero Arturo Ramos. Ho. Ho. Mariño 132. Ho. Ho. Ho. 3777. CRITICA, Inf. 16/3/936 Ven. 24/3/936

DOLORES 1121 ENTRE RAMOS Y Falcón y Juan B. Alberdi. Casa de: Planta baja: zaguan, sala, vestíbulo, escritorio, guardarropa, tres habitaciones, comedor, baño, cocina, w. c. y entrepiso con piezas de servicio. Planta alta: vestíbulo, sala, escritorio, tres habitaciones, comedor, baño, cocina, despensa y w. c. En azotea piezas de servicio y terraza. Mide según título: 8m66 de frente al N. E. 17m de fondo al S. E. y 8m14 en el contra-frente. Superficie aproximada: 150m10 m. c. El 27 de marzo a las 11.30 en Casa Central. Base $ 21.600. Hipoteca $ 25.000. Deuda $ 24.110. Capital. No. Ho. 118284. Serie A. Martillero Mario Livingston García. Ho. Ho. Sarmiento 687. No. de Banco 1207. CRITICA Inf. 12/3/936 ven. 24/3/936

CHACABUCO 710-712 Y 714. ENTRE Ave. de Independencia y Chile. Casa de sótano: local toda la extensión del terreno. Planta baja: sala de negocio, con tres piezas y w. c., zaguan, escalera y ascensor a seis departamentos altos: 1o. 2o. y 3o. Planta alta: los departamentos por piso, compuestos cada uno de: sala y escritorio al frente, vestíbulo, cuatro habitaciones, comedor, baño, cocina y w. c. En azotea una pieza chica. Mide según obligación hipotecaria: 10m de frente al O. por 50m75 de fondo. Superficie aproximada: 253.50 m. c. El 25 de marzo, a las 14.30, en Casa Central. Base $ 50.000. Hipoteca $ 11.800. Deuda $ 50.723. Capital. No. Ho. 118284. Serie B. Martillero Mario Livingston García. Ho. Ho. Sarmiento 687. No. de Banco 1207. CRITICA Inf. 12/3/936 ven. 24/3/936

### Bravo Barros y Cía.

EDICTO JUDICIAL

Orden señor juez doctor Martín Andrada, hacen saber por 15 días que en autos "Banco El Hogar Argentino solicitando de Roque Tomás Sana. Civil. Exp. 3.000. cobro hipotecario", vendedor martillero Bravo Barros, calle Cuyo número, a las 16 h., en la misma, la propiedad Mendoza Perón 1.000 esquina Cuyo por $18.337. HABB. $ 18.343 $ 18.343 $ 22.00 m. c. Deuda $ 18.343 $ 22.00 m. c. Base $ 18.343 $ 22.00 m. c. Base $ 18.343 $ 22.00 m. c. Base

# Se Realizará una Interesante Carrera Automovilística Entre Montevideo y Río de Janeiro

## CRITICA En El Volante

**Por Pedro Fiore**

VASCO DE LARRAECHEA, jefe ejecutivo del Automóvil Club de Chile, en una carta personal del 10 de este mes, contesta a mis críticas formuladas bajo un título a 8 columnas que decía algo sobre las "sabias enseñanzas" que nos había dejado el Gran Premio Internacional, amable, gentil, ceremonioso, lleno de deseos de manifestar a los de nuestra tierra un cariño que... quizá siente, el pequeño déspota — no le quito nada de lo dicho — me escribe que "siente en el alma no haberme podido conocer personalmente para que le hubiera dado algunas lecciones sobre organización de carreras, código deportivo, etc..."

* * *

MAS LO LAMENTAMOS nosotros, señor Vasco de Larraechea, porque sin duda si yo lo hubiera visto — y no hablado tan sólo por teléfono para protestarle enérgicamente lo que había pasado en Santiago de Chile (recuerda, señor jefe ejecutivo del A. C. de Chile?), usted y sus secretarios no habrían clasificado en Santiago un corredor llegado a remolque, no habrían permitido que un juez de ustedes circulara en la llegada con el brazal del club y otro de una marca de automóviles, no habrían permitido el atropello a los enviados de Buenos Aires por la transmisión oficial, no habríamos esperado 45 minutos para que usted, desde su oficina del A. C. de Chile dijera a los cronometristas que podían proporcionarnos a nosotros también, los tiempos...

* * *

YA VE COMO lamentamos aquí que la suerte no nos favoreciese con una entrevista para evitar todo esto y hasta para evitar que usted olvidara cuidar más la organización en Temuco y no se hiciera los mismos repetidos, como Poncio Pilatos — después de lavarlo a Kruuse 55 minutos en la largada, para cargarle la romana a Buenos Aires.

* * *

*Y ESTE ASUNTO de los 55 minutos, señor jefe ejecutivo del A. C. de Chile, le cuesta a nuestra Comisión Deportiva Nacional la renuncia de uno de sus más conspicuos miembros: Me refiero al doctor Eugenio Etchegoyen, quien sobre el particular ha sido el más explícito y he dicho lo siguiente: "Estoy convencido de que se ha cometido una gran injusticia y creo que el único responsable y que sabe bien — lo cual es una segunda injusticia — es el Automóvil Club de Chile..." Y todo esto, señor Vasco de Larraechea, se refería a los 55 minutos de Temuco y usted bien sabe que allí estaba usted para asegurar el fiel cumplimiento del reglamento de la carrera, del código internacional y otras cosas parecidas.*

* * *

YO LE DIGO estas cosas, señor jefe ejecutivo del A. C. de Chile, en una forma quizás violenta, pero sí, créame, soy sincero, y lamento tener que decirlas, porque le tengo a su país un gran cariño. No olvide usted que cuando usted aun no se ocupaba de cosas del automóvil, yo andaba con otros por esas bellas montañas abriendo huellas, y que fueron precisamente estos primeros pasos que dieron lugar al creciente entusiasmo y pasión que unió — automovilísticamente — estos dos pueblos. De allí que me creo autorizado a decirle francamente que la organización en Chile fué deficiente y que Ud., como jefe ejecutivo de la misma, debe cargar con la responsabilidad.

* * *

NO SE COMO tomar lo que me dice en su carta referente a "que no desespera que se presente la ocasión de encontrarme en Chile", porque si profundizo la frase, se me pone la piel de gallina, a pesar de más cuatro años de frente en la gran guerra mundial. Pero de todas maneras usted podrá venir cómodamente a Buenos Aires, en CRITICA y en el A. C. A. podremos gustosos ofrecerle con la mano "derecha" un buen trago y será el del olvido.

* * *

Y POR ULTIMO se refiere usted a mi criterio y competencia en estas cosas automovilísticas. En su carta no niegua que le habían informado algo al respecto y que según estos informes y lo que usted hoy sabe, yo me pinto de cuerpo entero.

También usted, señor Vasco de Larraechea, se pinta de cuerpo entero con su humorismo mal gastado que se traduce en cada párrafo de su carta, como si para apaciguar sus nervios y su malhumor, necesitara un calmante y lo encontrara en una muela que los humoristas como usted llaman aún sonrisa.

* * *

*LAS ELECCIONES presidenciales en el A. C. A. han interesado a todos los socios de la prestigiosa entidad. Hace unos meses se hablaba en firme de la oposición. Luego hubo un comida de espíritu, lógico por cierto, ya que el Gran Premio Internacional se llevaba entusiasmo y tiempo disponibles; mas luego se reanudaron las acciones.*

*Desde un amplio mirador (1 vientos cuatro interesantes. Y por ejemplo que hay cierto empeño en no "atrar lial" — perdóneme la frase — y que hay un empeño grande en que el actual presidente arregle la situación al gusto y paladar de oficialistas y opositores.*

* * *

YO TAMBIEN que el otro candidato, D. Agustín Motte, viejo conocido y excelente director en dos presidencias del A. C. A., no había sido resuelto si entrar o no en la batalla, y supe de viajes entre Buenos Aires y Mar del Plata y de varios telefonazos... Se barajaron nombres, se habló de fusión, se dijo que más convenía entenderse que pelearse, se oyeron muchas cosas, y según parece, ya se llegó al acuerdo entre uno y otro bando. Pero apenas desde ya, que hay un compás de espera entre el oficialismo y la oposición, y que podría hasta suceder que el acuerdo al cual me refiero sea ya un hecho a estas horas.

## TREINTA ASES VAN A CORRER EN LA PISTA DE TANDIL

**Ayer Comenzaron a Embarcar sus Coches Varios Volantes y Motociclistas**

En Tandil se corren el domingo las finales de una serie de pruebas que han de efectuarse el sábado por la tarde entre una crecida cantidad de corredores automovilistas y motociclistas.

Significativa es esta reunión porque se efectúa, con una finalidad noble, la de llevar una corriente turística hacia el Tandil, basando la publicidad de esta corriente en el deporte motor que es — sin duda — un gran conducto práctico y moderno. En esta forma el automovilismo deportivo habrá contribuído también a que el turismo vaya progresando en el país, no ya desde el punto de vista económico, sino como atracción para que es conocen en determinadas zonas las masas de veraneantes.

**Destacados volantes**

El hecho de que reanude sus actividades en Tandil varios volantes en una prueba de la importancia de esta reunión que tienen como base una carrera de 128 kilómetros en una pista de unos 2500 metros con un decoro de ases seleccionados del total de los inscriptos que pasa de los 28.

Los organizadores que han desarrollado en estos días una intensa actividad cuentan con la adhesión de nuestro ambiente y seguramente pasado mañana a las 18 cuando se cierren las inscripciones, esta adhesión general ha de haberse traducido en la anotación de todos los ases del volante y de la motocicleta.

Hasta este momento han confirmado su inscripción los siguientes corredores:

**Automovilistas:** Blanco, Mc Carthy, Martín Bardin, Nery, Araúz, Fiodoto, Saluzzo, Beltrutti, Valerga, Moreno, Parmigiani, Moyano, Doreo, Abramor, Ricasi Menéndrez, Cordiner y D. López.

**Motociclistas:** Requino, Cortinas, Herthiey, Guyral, Baldi, Soracco y Swartman.

## ¿Se Fusionarían los Oficialistas con los Opositores del A.C.A.?

ESTA es una noticia fresca. Se trata de lo siguiente: Los oficialistas de las elecciones del Automóvil Club habrían comenzado incluso en su propia lista a varios consistorios, entre ellos a don Agustín Motto, a Atilio Liberti, a Alberto Lodieu y al ingeniero Iriharne para ofrecer algunos de los más importantes y que fueron precisamente la "bandera" de la oposición.

De ser así, como sé me asegura, no habrá elecciones... o mejor dicho, no habrá lucha, lo cual viene a ser más o menos lo mismo. Quedo en pie la candidatura del general Idoate como presidente y hasta se me asegura que Motto será el expresidente primero de la futura comisión directiva del A.C.A.

## EL NUEVO PONTIAC 1936

UNA SERIE de interesantes novedades trae el nuevo modelo Pontiac que presentó recientemente la General Motor Argentina. Se destacan entre ellas la nueva transmisión sincronizada, silenciosa en todas las marchas y también en la marcha atrás, el bastidor más rígido, nuevo sistema de frenaje y la potencia del motor que es ahora de 88 HP. a 3800 revoluciones por minuto. Los nuevos Pontiac se fabrican en dos series, de seis y ocho cilindros

## Algunas Noticias Muy Interesantes

El 26 del corriente se distribuirán los premios de la gran carrera que se disputó entre la Argentina y Chile y que gana Rigatti. La distribución se hará en la calle Libertad 1235 a las 18 horas.

* * *

La Comisión Deportiva Motociclista ha elegido nuevas autoridades. Preside ahora Domingo Canter y le acompañan H. Imberti, J. Barros, J. Cyon, J. Rigatti H. Tavella, J. Carnaico, A. Cabral y L. Bossano.

* * *

Hasta el 30 de este mes se aceptarán en la Comisión Deportiva Automovilista pedidos de fechas para el calendario de 1936. Pasada esta fecha, las carreras que se aprueben, no formarán parte del calendario y no tendrán derecho a puntos.

La A. C. A. de Victorino Idoate ha reanudado la 2. D. Automovilística, referente a la reimpresión en el referente al uso de propaganda comercial en los coches de carrera y se dirige a varios clubes para obtener la devolución de las inscripciones de sus socios.

* * *

Un grupo de amigos ofrecerá, mañana a las 19.30 una almuerzo en demostración a Arturo Kruuse, por su brillante actuación en el Gran Premio Internacional. Se trata de un gran banquete que se realizará a las 21 horas en la Emiliana.

## LA DISTANCIA QUE SE RECORRERA SERA DE 3200 KILOMETROS

**Serán Distribuídos en Premios un Total de 20.000 Pesos Oro**

El Centro Automovilista del Uruguay, que fué siempre la entidad más fuerte de nuestros vecinos, ha anunciado por medio de afiches y publicaciones que organizará en noviembre de este año una gran prueba de regularidad de Montevideo a Río de Janeiro en una distancia de 3200 kilómetros. Según los datos que tenemos a mano, la prueba se dividirá en 8 etapas y en el siguiente recorrido: Montevideo a Melo, 450 Kms.; de Melo a Cachoeira 400 Kms.; de Cachoeira a Porto Alegre 350 Kms.; de Porto Alegre a Lagoa 300 Kms.; de Lagoa a Florianopolis 280 Kms.; de Florianópolis a Curitiba 450 Kms.; de Curitiba a San Pablo 460 Kms. y de San Pablo a Río de Janeiro 500 Kms.

Habrá veinte mil pesos oro de premios en efectivo y deberán corresponder diez mil al ganador.

**Prueba de Regularidad**

Nada se sabe sobre el detalle técnico de la fórmula que revivirá esta importante prueba, pero es dable creer que se trate de una prueba de regularidad teniendo en cuenta que existirán en ese recorrido zonas donde resultará sumamente difícil correr mucho.

En nuestro país, hay quien se ha interesado para esta prueba y para facilitarla la tarea deberán conocer todo lo que interesa al próximo certamen que como decíamos lo organizará el Centro Automovilista del Uruguay, que tiene su sucursal en Buenos Aires, calle Maipú 452.

## En el Circuito Urquiza se Correrá el 12 de Abril

**La Comisión de Turismo de Paraná Distribuirá Cerca de Diez Mil Pesos en Premios**

El circuito del Parque Urquiza de Paraná está destinado a ser la "Montecarlo Argentina" ya que su característica, el tipo de circuito y la duración de los premios hacen pensar muy a menudo en lo que resulta cada año la gran carrera en el circuito de Montecarlo.

Nuevamente este año, y dentro de otras semanas tendremos en Paraná la carrera que el año pasado ganó Cóppoli y que a fines de 1935, se adjudicó Zatuszek. No se trataba de la misma prueba desde luego, pero sí del mismo circuito.

**135 kilómetros**

La próxima prueba corresponde al Gran Premio Circuito Parque Urquiza, que organizará directamente la Comisión de Turismo de aquella progresista ciudad. La distancia este año, para la carrera que se efectuará el 12 del mes de abril, será de 135 kilómetros que corresponden a 50 vueltas del circuito nuevo que mide ahora 2714 metros. La pista es más amplia, hay más recta, y es posible más, que el promedio suba de unos kilómetros en la próxima contienda.

Las inscripciones valen 50 pesos y se cierran el 5 del mes próximo y podrán correr solamente 21 coches, de aquí que se harán las eliminatorias el sábado víspera de la carrera. Aun cuando no se inscribiesen 21 coches se harán lo mismo las eliminatorias sobre una vuelta de pista para fijar así el orden de colocación a la largada según los tiempos marcados.

Se hará una carrera consuelo de diez vueltas de pista y los dos primeros clasificados correrán la prueba final con los números 20 y 21 respectivamente.

## Resultará Interesante la Nueva Reunión de Catch en el L. Park

### Kirilenko se Medirá con "Atilio"

**Todos los Matches a Disputarse Resultarán Muy Interesantes.**

ESTA noche, en el Luna Park, se efectuará una nueva reunión del tercer campeonato mundial de "catch-as-catch-can" con cuatro matches. El campeón olímpico italiano Luigi Rosetti se medirá con el ukraniano Thomas Kral. El campeón francés Gene Ledoux con el alemán Karol Hoffman. El cosaco ruso Kirilenko con el italiano "Atilio", y el campeón Bluma Komar "el Centauro" con el "Tigre de Texas", desafiante americano.

**Mejor colocado**

El campeón olímpico italiano Luigi Rosetti se halla en mejor plano ante la lógica para imponerse en el match que disputará con el checoeslovaco Thomas Kral.

El italiano se ha destacado por su impetuosidad, pero no cabe la menor duda de que posee mayores conocimientos que el oponente que le ha tocado en el sorteo.

El cotejo promete ser interesante por la modalidad de Rosetti para conducirse en el cuadrado.

**El irascible francés**

Esta noche el campeón francés Gene Ledoux se medirá con el alemán Karol Hoffman, match que le resultará favorable, teniendo en cuenta los antecedentes de ambos en el actual campeonato.

Ledoux es uno de los atletas que posee mayores conocimientos en el "catch"; sin embargo, el público se hostiliza por los innumerables "fouls" que emplea para defender su chance, debido a que es demasiado vehemente.

Hoffman es fuerte, pero no posee tantos conocimientos como el irascible francés, por lo que sus probabilidades para triunfar son pocas.

**Debe vencer**

El cosaco ruso Kirilenko es uno de los rivales más bravos de los que intervienen en el tercer campeonato mundial de "catch-as-catch-can", y, como lógica consecuencia, frente al italiano "Atilio" debe vencer.

Verdad es que en el "agarrese como pueda" todos los rivales tienen probabilidades, teniendo en cuenta la violencia que empleen; sin embargo, es bueno recordar los antecedentes para pronosticar el resultado, ya que en el cuadrado no hay nada imposible.

Kirilenko es nuestro candidato, porque lo conceptuamos como un competidor muy bravo y con muchas probabilidades para llegar a la final del tercer campeonato mundial de "catch".

**Match bravo**

El encuentro entre el campeón italiano Komar "el Centauro" y el desafiante americano el "Tigre de Texas" promete ser muy bravo, por las cualidades de ambos.

Komar "el Centauro", conocido por la "moda humana", debido a su extraordinario peso (120 kilos), es un atleta muy peligroso porque también posee extraordinaria fuerza. En el actual torneo ha realizado una campaña notable y está colocado entre los cinco con probabilidades para llegar a la final.

El "Tigre de Texas" también ha conquistado una serie de victorias sugestivas, destacándose por su versatilidad y por los recursos que posee para aplicar las "tomas" con singular variación.

Indudablemente que "el Centauro" aventajará en peso y fuerza al "Tigre", pero es bueno recordar que el americano también aventajará en velocidad y habilidad al campeón italiano, por lo que se hallan ante la lógica en una misma línea para conquistar la victoria.

El match promete ser el mejor de la reunión de esta noche.

### BRAVO POR SU FUERZA Y PESO

El campeón lituano Komar el Centauro, que es un rival bravo por su extraordinaria fuerza y su enorme peso. Esta noche se medirá con el "Tigre de Texas", match que promete ser interesante porque el desafiante americano es muy veloz y posee mayores recursos que el Centauro, destacándose como un rival calificado

## Angel Schiavone Tendrá un Rival Muy Peligroso en Carlos Martínez

**El Interesante Match se Efectuará el Próximo Sábado en el Luna Park**

EL próximo sábado en el Luna Park se llevará a cabo el combate entre el invicto profesional argentino Carlos Martínez y el pugilista Angel Schiavone, a diez rounds, cotejo que resultará interesante por el estilo de los contendientes para conducirse en el cuadrado.

**Rival hábil**

Carlos Martínez se mantiene invicto en las filas del profesionalismo desde de realizar cuarenta peleas.

En el interior efectuó treinta y seis y en nuestra capital cuatro. Es un pugilista hábil. Sabe llevar el control de las acciones con singular acierto, regulando bien las energías. Su noción de tiempo para enviar el puñetazo es admirable. Se desplaza con seguridad en el contragolpe. Coloca el uppercut certo y con velocidad. No ofrece blanco al rival, debido a que calcula con acierto el ataque del contrario.

Es un pugilista excelente. En las cuatro presentaciones que realizó, en nuestra capital, no respondió a la expectativa provocada, tanto es así que se le considera como la promesa de la nueva generación de los welters.

**Adversario peleador**

Angel Schiavone, es muy guapo e impulsivo. Está continuamente en el ataque, y en los momentos difíciles se arranca, peleando de igual a igual con singular vehemencia.

En las filas del profesionalismo, ha cruzado guantes con púgiles destacados, justificando su bien conquistada fama de guapo, por tal motivo siempre que se anuncia su presentación en el cuadrado, el público tiene plena confianza de que responderá a la expectativa, debido a su modalidad para conducirse ante el competidor.

**Pelea interesante**

Por los antecedentes de los rivales, que se mediría el próximo sábado en el ring del Luna Park, se puede pronosticar que el combate será reñido y lucido. Interesa por el derroche de valentía que hará Schiavone con el fin de anular la habilidad de su contrincante, y lucido porque el invicto Martínez hará una verdadera demostración de técnica, tal como hemos tenido oportunidad de apreciar en sus anteriores presentaciones.

El entrenamiento que están efectuando tanto Martínez como Schiavone es inmejorable. Se desempeñan en sus respectivos rounds de guantes con los sparrings.

Schiavone hace derroche de vitalidad, y una decisión indescriptible, por lo que puede anular al pugilista más hábil en el instante de la dura prueba.

Martínez, está admirable boxeador, y en momentos intensos, hace alarde de una velocidad digna de asombro para enviar golpes de ambas manos.

Los rivales del match del próximo sábado se hallan en condiciones físicas excelentes, y como todavía tienen varios días para seguir el entrenamiento cabe descontar que se presentarán en condiciones de realizar una pelea que ha de mantener en constante tensión nerviosa a los espectadores.

CATCH-AS-CATCH-CAN

EL MAS EXTRAORDINARIO Y SENSACIONAL ESPECTACULO

HOY MARTES 17 A las 22 horas

LUNA PARK

"PALACIO DE LOS DEPORTES"

Corrientes 99 U. T. 1990 Retiro

Empresa ISMAEL PACE - JOSE LECTOURE

¡FORMIDABLE PROGRAMA!

KOMAR, el Centauro vs. Tigre de Texas

LEDOUX versus HOFFMAN

KIRILENKO versus "ATILIO"

ROSETTI VERSUS KRAL

Entrada General: $ 1.- ★ MATCHES FORMIDABLES

GANE MAS $

RADIO
AUTOS
DIBUJO
VENDEDOR
PROCURADOR
PUBLICIDAD
CONSTRUCTOR
ELECTRICIDAD
TENEDOR DE LIBROS
SASTRE - MODISTA
FARMACIA Y QUIMICA
TAQUIGRAFO-CALIGRAFO
ORTOGRAFIA - ARITMETICA
AGRICULTOR - GANADERO
AVICULTOR - APICULTOR

En sus momentos libres aprenderá fácilmente por CORREO una profesión lucrativa. Envíe el Cupón y recibirá GRATIS informes y un Manual de MECANOGRAFIA. Regalamos libros de estudio, papel, sobres, equipos, y vendemos un receptor modelo toda onda. Devolveremos su dinero estando desconforme del primer mes de estudio.

La administración de este diario certifica la seriedad de esta antigua y prestigiosa institución argentina de enseñanza.

Escuelas Sudamericanas

695 - AVENIDA MONTES DE OCA - 695

(Palacio propiedad de estas Escuelas)

Buenos Aires — República Argentina.

Nombre .....

Dirección .....

Localidad .....

# Palanca, Hear y Flauta Están Dispuestas a Luchar en la Milla

## El Observatorio DE PROSPERO

CIERTO ES QUE EN LA PLATA SE PRODUCEN DE VEZ EN VEZ asuntos raros — tales como la substitución de Corbonilla por Ketty —, que despiertan, con justo motivo, la indignación del público afidionado. Habrá también otras "cosillas" que carecen de explicación satisfactoria y que, por lo mismo, encuentran campo propicio para el protestedor de oficio, así como para los malos pensadores. Lo que no dudamos es que las irregularidades se exageran más de lo admisible y que con esto lo que se consigue es que algunos mentecatos se hagan eco voluntario de esas afirmaciones tendientes a perdidizar el circo platense, con la notoria finalidad de atraer público y simpatías hacia los hipódromos regidos por aristocracias, en detrimento del popularísimo y simpático hipódromo del Bosque.

* * *

YA SABEMOS QUE HA HABIDO Y HABRA MANIOBRAS TENDIENTES a producir determinados resultados en el hipódromo platense, como también ha ha habido, y habrá, maniobras en el hipódromo Argentino, y continuará habiéndolas, como no sea para los ingenuos, y como las ha habido y habrá en todos los hipódromos del mundo. ¿Pero qué, entonces, es solamente el hermoso hipódromo de los Polvorines afortunado? Es una injusticia — o por lo menos una falta de equidad en el fuste — que nos proponemos reparar. Próspero está dispuesto a lanzar en defensa de los prestigios del hipódromo de Palermo toda la máxima ingerencia el doctor Alberto F. Vignart, y no duda que reunirá prosélitos.

* * *

TEMEMOS AHORA EL CASO "ESPESQUITO" DE FLEUR D'AMOUR

Aparentemente, es un horror. Pocas veces se habrá visto algo más flagrante, "a prima facie". Y decimos "aparentemente" y "a prima facie" — con lo que se habrá ya advertido que estamos en posesión del justificativo —, porque nos dirán ustedes razonablemente: ¿quién o quiénes entienden que fueron los beneficiarios de la maniobra dolosa, en el supuesto caso de que esta definitiva existiese? "A prima facie", nuevamente, se dirá: "¿Y quiénes eran los que estaban en el secreto de que la otra vez corrió "mansada" y que esta vez, libre de las "ligaduras", tal como el 5 de enero, se la "levantaría" de extremo a extremo? El cuidador, el jockey, tal vez sus propietarios y sus adláteres?

* * *

LA HIPOTESIS ES ACEPTABLE. ENCONTRADOS LOS BENEFICIADOS por la maniobra y observada la "contradicción" de performances entre las del 7 de marzo y el último sábado, ya se dice el fallo y se condena sin mirar más y sin mayores miramientos. Analizando, sin embargo, veremos que los indicios no demuestran la existencia dolosa. En primer lugar, el tiempo señalado por ingenua al ganar el sábado 7 fué bastante superior al de Fleur d'Amour el 14. Además, la carrera de este último ribeteó fué 100 metros menor en distancia. Pero esto no sería nada: el sábado 7 Fleur d'Amour ganaba con 2.553 ganadores: el último sábado sólo merece 633. ¿Quiénes fueron los que estaban en el "dulce" y lo aprovecharon ahora? Habría bastado, efectivamente, con que sus allegados, conocedores del plan, y con que los efectores de toda una combinación de "oculta" se hubieran apostado en sus respectivos puestos, para que la hermana de Doña Flora hubiera llevado no menos de 2 ó 3 mil boletos a ganador. Entonces, lo que debemos suponer, sin entrar en el campo de la suspicacia, es que la yegua no se contuvo en el 7 y la echaron nuevamente el 14, para desenmarcar y poder saber si su optimismo del 7 era o no fundado. Pero está claro, sin condiciones semejantes — y si sólo era, por salir de dudas — no cabía sensatamente apostar de firme a la hija de Zar y Flor Royale. Continuando diciendo las suspicaces: "Es la pizarra no hubo ganadores, pero ¿en los "reubicuros"?. La maniobra también admitir que al los "redoblonerosa" advierten una corriente tal de boletos no han de "volver" en la pizarra, con el doble fin de reducir el dividendo y de limitar la "cara" del "atajo".

* * *

HASTA AQUI SOLO HEMOS DESEADO DEMOSTRAR QUE LA yegua sorprendió tanto a su "barra" como al público con su victoria, y podríamos también agregar que el dividendo sorprendió tanto al público, por lo elevado, como a los "de casa", además encontrarse la yegua sólo probable de su fracaso del 7. Recordarán seguramente ustedes que "Es la pizarra no hubo ganadores, pero ¿en los "reubicuros"?. La maniobra también admitir que al los "redoblonerosa" advierten una corriente tal de boletos no han de "volver" en la pizarra, con el doble fin de reducir el dividendo y de limitar la "cara" del "atajo".

* * *

HASTA AQUI SOLO HEMOS DESEADO DEMOSTRAR QUE LA yegua sorprendió tanto a su "barra" como al público con su victoria, y podríamos también agregar que el dividendo sorprendió tanto al público, por lo elevado, como a los "de casa", además encontrarse la yegua probable de su fracaso del 7. Recordarán seguramente ustedes que "Es la pizarra no hubo ganadores, pero ¿en los "reubicuros"?. Es

# Evoca la Gesta Revolucionaria la Obra con la Cual se Inaugura Hoy la Temporada del Teatro Sarmiento

## Calle Corrientes

Por EDMUNDO GUIBOURG

### Ordenanza que Renguea

POR tercera vez me ha tocado integrar, designado por el Concejo Deliberante, el jurado anual que ha de atribuir los premios que una ordenanza municipal acuerda a las empresas teatrales porteñas, los cuales consisten en la devolución de los impuestos pagados por ellas en el curso del año.

Y por tercera vez he tenido que suscribir una declaración que aconseja la reforma de esa ordenanza, puesto que los requisitos que impone y su verdadero alcance dicten mucho de responder en la práctica al genuino espíritu que la dictó.

EDMUNDO GUIBOURG

**Dinero sin reclamar**

En esta ocasión los miembros del jurado no nos hemos siquiera encontrado ante ningún dilema en el trance de repartir los tres premios establecidos. No hubo quienes optaran a ellos. Es decir que no hubo ninguna empresa que previamente se colocara dentro de los términos que le permitieseu optar a premios en modo alguno desdeñables, ya que importan en total una crecida suma.

Tan sorprendente abandono de las empresarias a un posible beneficio en efectivo, dice bien a las claras que la ordenanza en sí o es mala o es inaccesaria.

Las pocas empresas que se inscribieron al comenzar la temporada de 1935 — porque se trata del año pasado — no se preocuparon por ajustarse a condiciones que los consintiesen más tarde presentarse a concurso. Renunciaron, pues, voluntariamente a las probabilidades del certamen. Atendieron a lo que les pareció vital en su subsistencia, desdeñando prescripciones con vistas apenas a una contingencia.

En cambio, al terminar la temporada presentóse una sola empresa, que para su desgracia, tenía en su contra el no haberse inscripto a tiempo, como lo indica rigurosamente la reglamentación de la ordenanza. De modo que apareció al final un solo candidato, pero privado de derecho. La Municipalidad no le había aceptado en su momento la inscripción en razón de que el nombre del teatro contrariaba un decreto del Poder Ejecutivo y el lien la empresa no tardó en cotizar el decreto cambiando la denominación de Nacional por la de National, esta es la hora en que su pliego de acatamiento duerme aun en las oficinas del Ministerio del Interior.

Un exceso de formulismo impide al National una opción que a ningún otro teatro interesa. Pero es evidente que los demás teatros son víctimas también del exceso de formulismo, en cuanto la letra de la ordenanza no deja que sea facultativa del jurado la distinción de los espectáculos locales más dignos entre todos y obliga por añadidura a renunciar a la absoluta libertad de repertorio, al condicionarlo.

**Sugerencia al Concejo**

Sin optantes legales el tribunal debía — — constancia de la nulidad del certamen, pero no se limita a esa comprobación. Por lo pronto adhiere al criterio de los jurados anteriores teniendo por defectuosa la ordenanza. Y en la idea de respetar el espíritu que la alienta, se permite aconsejar a las autoridades municipales que no quieran sin ser acusadas los premios, aunque se haga al margen de la inflexibilidad de aquella letra. Completa su asesoramiento indicando los méritos artísticos que han destacado el esfuerzo de tres compañías, en este orden: la que encabezó Orestes Caviglia en el Paris formada por desinteresados Comedia Cómica de comediantes; la de Camila Quiroga en el San Martín, y la de Eva Franco en la Comedia. Falta que el Concejo Deliberante quiera votar nominalmente asignación de premios en los mismos términos que ahora, fundándose el jurado, para proponerlo, en el hecho de que determinada empresa obtuvo hace unos años del Concejo una subvención cuyo monto se extrajo de dinero disponible en virtud de haberse declarado desierto un concurso de igual índole.

"De estímulo", se titulan tales premios. Corresponden, por lo tanto, a aquellas tentativas en que las concesiones a la industrialización del teatro son menores; a las esfuerzos con que la calidad artística lleva implícito el sacrificio de la codicia a taquilla. Más todavía que lo dominar, significa una compensación moral.

Otra ordenanza tiende a estimular directamente a los autores, distinguiendo las obras; ésta se halla inspirada en el propósito de inclinar a una mayor elevación de miras a los organizadores de temporadas, intención que el jurado sugiere era cumplida.

## Un Romance Porteño de 1800 Ofrecerán

**Encarnando la Protagonista de "Mariquita Thompson", se Presentará Hoy la Actriz Camila Quiroga**

CONCENTRA el interés de la velada de hoy la presentación, en el Sarmiento, del elenco que encabeza la eximia actriz Camila Quiroga. Como se sabe, subirá a escena el romance porteño de 1800 que firman Pedro E. Pico y Mario Flores, cuyo título es "Mariquita Thompson", y en él se evoca la vida de una ilustre dama porteña, por cuya cosa desfilaron las figuras más gloriosas de nuestra gesta revolucionaria. Fué allí, en uno de los salones de María de los Santos Sánchez de Velazco y Trilla, denominada luego de su casamiento con Martín Thompson, Mariquita Thompson, donde por primera vez se entonó, en medio de la mayor emoción patriótica el Himno Nacional. Refleja de esta vida y este momento histórico es la obra que hoy se dará a conocer en el Sarmiento. Prestigiosos hombres de teatro ponen en esta ocasión a Camila Quiroga y a cargo de ellos han estado los detalles relacionados con la dirección que ejerce nuestro compañero Edmundo Guibourg; los decorados realizados por Rodolfo Franco, cuya valiosa gestión en el dirección del Colón es de todos conocida, y finalmente, los comentarios musicales y composiciones escuchadas, que han sido preparadas especialmente por el maestro Felipe Boero. La obra, cuya acción emuaura en once estampas, tendrá las características especiales que requiere; sus escenas darán lugar a continuos movimientos de masas y los intérpretes lucirán vistosas y cuidadosas vestimentas, que reflejarán exactamente la moda del momento.

**Expectativa**

La expectativa despertada por este estreno es tal que reflejaba gráfico en el Sarmiento, donde se realizó el ensayo general de "Mariquita Thompson". Calificadas firmas de la misma escena, aprovechando el día de descanso que acuerda la ley respectiva, se dieron cita en la sala de la calle Cangallo. Al finalizar en reparación, nadie comentaba los muy elogiosos sobre el espectáculo, y a nuestra vez sobrellamos de alrededor interiores opiniones que reflejarán el estado de ánimo con el cual abrirá el estreno.

**Con Camila Quiroga**

—Estamos, sin duda, en presencia de una obra que refleja con exactitud el momento histórico al que se refiere, comenzó diciéndonos Camila Quiroga. Es una pieza argentina, un espectáculo que refleja algo muy nuestro y en el que se trata un asunto caro a todos, como es el de la gestación de la nacionalidad. No puedo hacer distingos para elogiar separadamente uno u otro detalle del espectáculo, pero les aseguro que estoy encantada de debutar ante el público de Buenos Aires con "Mariquita Thompson".

**Gerardo Blanco**

Gerardo Blanco, primer actor del elenco, manifiesta su complacencia por el estreno que significa presentar una obra de tan complejo movimiento escénico. Es ultimarse gratito para nosotros poder encarnar personajes que han intervenido en una época decisiva de nuestra historia, haciendo revivir ante el público las figuras, las pasiones y los conflictos de quienes tuvieron sobre sí la responsabilidad de legarnos este patrimonio que es la República. El momento está perfectamente captado por los autores del libro, por el maestro Boero y por el escenarista Blanco, y plasmado en un ritmo por nuestro director Edmundo Guibourg.

**Los estelares**

Dora Delly y Julio Renato, a cargo de Primitiva y Pompeyo, dos estelares de color, sobre los que recaen buena parte de las situaciones cómicas de la obra, se expresan con entusiasmo y desecunían el buen rendimiento que merecerá "Mariquita Thompson", la pieza que esta noche se estrena en el Sarmiento.

**"GAVALLERIA RUSTICANA" SE CANTA HOY AL AIRE LIBRE**

Esta noche a las 21.45 horas se repetirá por segunda vez "Cavalleria rusticana", a precios populares y con el siguiente reparto:

Santuzza, Sara Cesar; Turidu, Rosello Baldrich; Alfio, Ernesto Ibarra; Mamma Lucia, Rosalía Fragrazzi; Lola, Sofía Mendoza.

Dirigirá la orquesta el maestro Aquiles Liotti.

Precederá a esta ópera el ballet "Sílfides", de Chopin, bajo la dirección de Arnaldo D'Espósito.

## UN NOBLE GESTO DE MARIQUITA

**REPRODUCIMOS, como primicia del estreno de esta noche, una notable tomada en el ensayo general de "Mariquita Thompson". Aparecen en la foto, la eximia actriz Camila Quiroga, a quien acompañan las actrices Alicia Supervía y Hayde Passera, y el actor Angel Mundoy**

## Hubo Cerrojazo en el T. Argentino Ayer

**Pirandellismo. — La Verdadera Causa. — Diferencias Económicas. — Sinnas Palabras. — Revolución Cómica. — Vana Gestión. — En el Odeón. — Patio Bevilano. — Ya se Estrenó.**

HA terminado con un triste escándalo la carrera de representaciones de "El derecho de matar", dramatización de la novela homónima de Darío Biza, en el Argentino. Entre el segundo y el tercer acto, los actores se negaron a seguir trabajando y, en medio de una gritería que sirvió como espectáculo pirandellismo al público que salió de la sala al vestíbulo, donde se dirimía el pleito entre los actores y sus empresarios, se limitó a los espectadores a pasar por taquilla, donde se devolvió el dinero de la entrada.

**Platita en el aire**

LA temporada del Argentino no terminó a raíz del escándalo justamente promovido por los actores. Al contrario. Estos protestaron porque superaron que la actuación se clausurara y sus sueldos estaban en el aire, con escasísimas posibilidades de cobrarlos.

**Resolución de orden económico**

UN poco de historia puede poner orden en el proceso de este crepúsculo. El contrato entre la empresa de compañía y la empresa arrendataria del Argentino, ejercida por Juan Corona, establecía, como es usual, una entrada media mínima para proseguir en vigor. Esa entrada no fué cubierta, y ayer, día en que se hacía el promedio, el empresario Corona notificó a la empresa de compañía que, atenéndose al contrato, daba por terminado el compromiso.

**Una fórmula vaga**

En vista de ello, la dirección de la compañía fijó un aviso en el interior del teatro, en el cual se notificaba al público que debía presentarse al día siguiente (es decir, hoy), a las 19 horas, "a los fines que se les darían a conocer". Esta fórmula, u otra muy semejante, de tan sugestiva vaguedad, dió a entender a los actores que no había dinero en las arcas de la empresa de compañía y que posiblemente se intentara arreglarlos con buenas palabras.

**La comedia cumplida**

La reacción fué inmediata y se lanzaron al vestíbulo anunciando que interpretarían la representación ya en a las pagaba. El actor José Casamayor, primera figura de la compañía, encabezaba la revuelta.

**Una medición infructuosa**

A esto, los argentinos, vale decir, el señor Juan Corona, trató en vano de mediar entre la empresa de compañía y la compañía, a fin de que dejá desistiera de su agresiva actitud que implicaba, junto con consignio, una falta de respeto al público. No logró imponer su punto de vista y fué entonces cuando decidió devolver el dinero a los espectadores. La temporada de Darío Biza ha terminado, pues, a los diez días de iniciada, adeudándose a los actores varios días de tan exigua cantidad de tiempo. Los intérpretes de "El derecho de matar" hicieron presente al empresario de la sala que lamentaban perjudicarlo con su actitud, pero que entendían ser esa la única posibilidad para hacer valer sus derechos.

**Cambiaron de obra**

CUANDO dijimos que en el Odeón era así segura que se daría la obra con "El alcalde de Zalamea", de Calderón de la Barca, no hicimos más que reflejar la decisión de la dirección del tradicional teatro de comedia. Pero el primitivo plan ha variado y ahora se ha resuelto que la presentación sea con otra famosa obra de Calderón: "La vida es sueño".

**Modificarán el vestíbulo**

EN el Smart se prepara ya la segunda obra de la temporada, siguiendo la excelente costumbre de no malgastar el tiempo, que ha sido siempre la característica del laborioso conjunto de García León-Perales. Como hemos anunciado ya, esa segunda obra es una textualización de "El embrujo de Sevilla", la colorida y bella novela de Carlos Reyles. Como se quiere manifestar con tal estreno el propósito de anudar un nuevo lazo fraternal entre este conjunto español y las tierras del Plata, la dirección de la compañía García León-Perales, de acuerdo con la empresa del Smart, ha resuelto arreglar convenientemente el vestíbulo del Smart, a fin de presentarlo como un pintoresco patio sevillano.

**Ya existe una textralización**

EN lo que aonso no hayan reparado los entusiastas comediantes españoles, es que ya se ha representado en Buenos Aires una textralización de "El embrujo de Sevilla", hecha por David Peña y montada en el Sarmiento. No creemos que sea vedado el hacer una nueva textralización, sobre todo cuando, como en este caso, asuma una responsabilidad grande el propio autor de la novela.

## RETORNO

**SUSSY DERQUI, la bella vedette que después de actuar este verano en el Fémina, se llamara a silencio, ha aceptado un contrato ofrecido por la dirección de dicho teatro, al cual retorna referendo con su presencia el gracioso y eficaz grupo de vedettes que actúa en esa escenario**

## Se Está Preparando la Casa del Teatro

**Arturo Marío, de la Comisión, se Refiere a las Contribuciones de Casas Comerciales y de Gente de Teatro Ideal**

LA tarea de ubicar la Casa del Teatro, recomienda enfáticamente a los miembros de la comisión encargados de cumplir esa misión tan importante. Por ello, se trata de amueblar las distintas habitaciones destinadas a los actores que quieran acogerse a la tranquilidad de la casa del artista, creada por iniciativa de doña Regina Pacini de Alvear. Uno de los miembros activos de esa comisión es siempre don Arturo Marío, a quien encontramos en la Casa del Teatro. Responde a nuestras preguntas diciendo:

**Promesas y realidades**

—Aquí estoy, siempre dispuesto a colaborar con mis compañeros de Comisión, pues queremos habilitar lo antes posible esta Casa que tanto desvelos nos cuesta. Todos ponemos un gran entusiasmo en la obra común y de esa colaboración general ha de resultar una realidad halagüeña.

—Sí, ya hemos visto nombres de mucha gente que se ha hecho cargo de habitaciones y detalles de la Casa del Teatro.

Lástima que por ahora haya más nombres que donaciones. Hay publicaciones que no han sido autorizadas por nosotros pero que aparecen con viva simpatía. Al querer facilitar los medios para que las donaciones sal prometidas se concretaran, nos hemos encontrado con que se ponía en la contribución real mucho menos entusiasmo que en las promesas. Afortunadamente no fueron hasta ahora, sino una pequeña minoría. Ya daremos oportunamente los nombres de los que en verdad han contribuido... En cambio, hay casas de comercio que se han portado muy bien.

**Generosas contribuciones**

—¿Ofrecieron donaciones?

—Sí. Una casa de cristales brindó a la señora de Alvear, para la Casa del Teatro, un juego de cristal con unas 500 piezas; otro establecimiento ha provisto finas frazadas para todo el internado y uniformes para el personal, otras casas nos dan sus artículos a precio de mayoristas y con una rebaja adicional del 10 o 20; un establecimiento ofrece productos dietéticos gratis y podría seguir una larga enumeración que destaca la buena voluntad general. Muestras solicitudes son atendidas carifosamente por todos y el nombre de la Casa del Teatro es una llave mágica que nos abre muchas puertas.

## ESTRENOS DE HOY

**"Sangre de circo". — Intérpretes: Wallace Beery y Jackie Cooper. Sello Metro Goldwyn Mayer. En el Ambassador.**

* * *

**"Los trágicos amores de Stella Parish. Intérpretes: Kay Francis y Paul Lukas. Sello. Warner Bros. En el Gran Cine Broadway**

## "Casta Diva" Sacó un Primer Premio

El próximo miércoles 18 será estrenada en la sala del Cine Teatro Monumental la película de sello Cine Allianz titulada "Casta Diva", con la cual inicia la temporada la British Alianza Film.

"Casta Diva", que relata una aventura sentimental de la vida del compositor Vincenzo Bellini, tiene argumento de Walter Reisch, adaptación musical de Schmidt-Gentner y fotografía de Franz Planer. Fué Carmina Galiona el director y el rodaje se llevó a cabo en Italia, sobre los mismos sitios en que transcurrió la vida del músico napolitano.

Cuidados al extremo todos los detalles, para hacer de "Casta Diva" una película digna de ser tenida como perfecta expresión de arte cinematográfico, el esfuerzo del productor, director, intérpretes, argumentista, fotógrafo y técnicos, tuvo su premio en la muestra bienal de Venecia, donde este film obtuvo el año anterior el primer premio y la Copa Mussolini.

En el reparto de la versión inglesa, única que será dada a conocer en nuestro país, aparecen, en primer término Martha Eggerth y Philipp Holmes. Benita Hume, la fina actriz inglesa, tiene también un rol de importancia, lo mismo que Donald Gaithrop, Arthur Margetson, Edmond Breon, Basil Gill, Hugh Miller, Edward Chapman, John Clement, Félix Aylmer y John Devereil.

## Diaz de Mendoza en un Villano Cómico

**"Cienfuegos"**

Hemos recibido la visita de un viejo amigo de CRITICA, el actor español Carlos Díaz de Mendoza, quien se encuentra de nuevo entre nosotros para cumplir sus compromisos teatrales. Quiere la casualidad que su estadía en esta ciudad coincida con el estreno de la película C. I. F. E. S. A. "Rumbo al Cairo", en la cual él desempeña un rol de precisión.

Aprovechando esa circunstancia lo hemos sometido a la apenitiva tortura de un reportaje amable, al cual se brindó con suponiana gentileza.

—¿Qué personaje encarna en la película que conoceremos mañana?

—El pintoresco "Cienfuegos", que es desenvuelve en un tono de broma. Primitivamente no era un personaje cómico, sino un simple papel de segundo galán, de traidor. Pero luego convinimos con Perojo —director del film y amigo personal— en convertirlo y hacer de él un traidor festivo.

—Recuerda alguna anécdota o algún incidente ocurrido durante la filmación?

—No. Perojo es un director muy escrupuloso. Posee un dominio tan amplio del oficio y tiene la seguridad en el manejo de las escenas e intérpretes, que sus películas son matemáticas. El rodaje de los mismos no acusa fallas ni postergaciones, salvo los inconvenientes naturales producidos por la lluvia en la toma de exteriores, por ejemplo, "Rumbo al Cairo" fué rodada casi íntegramente en Mallorca, bajo el espléndido clima de España.

—¿Qué juicio le merece esta nueva expresión del séptimo arte español?

—Es una película sencilla, que gusta mucho. Perojo no ha buscado mayores complicaciones argumentales, ni de realización. Ha querido rodar una comedia ágil, amena, entretenida, con números musicales de fácil popularidad y lo ha conseguido plenamente. Conviene destacar que los números musicales están estrecharmente para la pantalla, siendo por tanto la primera expresión española auténtica cinematográfica. Ella tiene —a mi manera de ver— una importancia grande. El cine debe inspirarse en fuentes propias, desechando toda influencia teatral. Sin embargo, el motivo ya conocido, cuando no remanido. Los autores deben crear pensando en cine exclusivamente, adaptándose a las exigencias de un arte independiente en absoluto del teatro.

—¿Como conclie usted el futuro de la cinematografía española?

—El cine, profesionalmente, lo concibo basado en grandes capitales. La labor del intérprete requiere una gran remuneración. Máxime cuando el teatro ofrece a los artistas y autores sueldos mucho más elevados, que cultan alicaite a cualquier intento por ingresar al cinematógrafo. La mayoría de los actores españoles se ven obligados a alternar en ambas actividades, con un natural desmejoramiento de su labor.

—¿Qué porvenir ofrece el cine dialogado en castellano?

—Un porvenir grande. No sólo por el progresivo adelanto en nuestro y en el que se trata un asunto caro a todos, como es el de la gestación de la nacionalidad. No puedo hacer distingos para elogiar separadamente uno u otro detalle del espectáculo, pero les aseguro que estoy encantada de debutar ante el público de Buenos Aires con "Mariquita Thompson".

**Gerardo Blanco**

Gerardo Blanco, primer actor del elenco, manifiesta su complacencia por el estreno que significa presentar una obra de tan complejo movimiento escénico. Es ultimarse gratito para nosotros poder encarnar personajes que han intervenido en una época decisiva de nuestra historia, haciendo revivir ante el público las figuras, las pasiones y los conflictos de quienes tuvieron sobre sí la responsabilidad de legarnos este patrimonio que es la República. El momento está perfectamente captado por los autores del libro, por el maestro Boero y por el escenarista Blanco, y plasmado en un ritmo por nuestro director Edmundo Guibourg.

**Los estelares**

Dora Delly y Julio Renato, a cargo de Primitiva y Pompeyo, dos estelares de color, sobre los que recaen buena parte de las situaciones cómicas de la obra, se expresan con entusiasmo y desecunían el buen rendimiento que merecerá "Mariquita Thompson", la pieza que esta noche se estrena en el Sarmiento.

## DIRIGIO BENITO PEROJO ESTA COMEDIA MUSICAL ESPAÑOLA

CARLOS DIAZ de Mendoza y Guerrero, que interpreta el personaje de Cienfuegos en "Rumbo al Cairo"

EL GERENTE de C.I.F.E.S.A., Luis Pascual Frías, y el actor Díaz de Mendoza confían en el éxito de "Rumbo al Cairo"

—¿Cómo recibe el público español las películas argentinas?

—Con la simpatía que se tributa a toda las cosas de esta tierra. Aunque en realidad es muy poco lo que se ha hecho: la presentación gran de muy limitada propaganda. Mucho más necesaria allí donde los argentinos son escaso— que la que se hace aquí a los films españoles, ya que éstos cuentan con un público numeroso de residentes.

Carlos Díaz de Mendoza siguió luego abordando interesantes tópicos relacionados con el desenvolvimiento de la industria cinematográfica española. Nos habló del éxito obtenido en la toda España por "Noblezа baturra" —que acabamos de conocer—, "La verbena de la Paloma", "Morena Clara" y otras películas que integran el material de la C. I. F. E. S. A. de esta temporada.

Nos refirió su confianza en el futuro del último año mismo, y su creencia de que este año será definitivo para su consagración.

Carlos Díaz de Mendoza se presentará personalmente al público porteño en la temporada que con la obra "Sierra morena" inicia el viernes próximo en el San Martín la compañía dirigida por su hermano Fernando, otro gran amigo de CRITICA.

## "Rumbo al Cairo" Fué Tomada en Mallorca

**Paisajes**

## Fredric March Hace de Ciego

**En un Film A. Unidos**

La simulación de la ceguera es en el arte escénico, uno de los cometidos más difíciles que pueden abordarse a un intérprete. En el teatro la ficción es ayudada, sin duda por las luces de candilejas o reflectores, que colocan la vista del espectador, y por la distancia que media entre este último y el personaje pero en el cinematógrafo la empresa resulta más ardua. El objetivo en este caso no se presta a engaños.

Conciente de su responsabilidad, Fredric March asistió durante varios días a un instituto de ciegos de California, cuando fué elegido para encarnar a Alan en "El angel de las tinieblas". Alan según el argumento pierde la vista en la guerra, y en este hecho se basa la mayor dramaticidad de la película.

Las observaciones realizadas por Fredric March en el instituto, le permitieron comportarse en el set como un verdadero ciego.

"El angel de las tinieblas" será presentada por Artistas Unidos el 19 del corriente mes en el Gran Cine Broadway. En esta película triunfan con Fredric March dos figuras jóvenes: M. Oberón y H. Marshall.

**LA CARTELERA DE TEATROS CINES YA EN CLASIFICADOS**


EL GRAN ACONTECIMIENTO DE HOY

INAUGURACION DE LA TEMPORADA

Camila QUIROGA

ESTRENO DEL ROMANCE PORTEÑO DEL 1800 EN 11 ESTAMPAS DE PEDRO E. PICO Y MARIO FLORES

COMENTARIOS MUSICALES DE FELIPE DARIO

ESCENOGRAFIA DE RODOLFO FRANCO

ARQUITA en el TEATRO SARMIENTO

TONADILLA COLONIAL, SERENATA, MIYANA, MINUET, RIGODON Y 15 CANCIONES DE LA EPOCA

POTENCIA LA PALABRA


## El Dinamismo de Katharine Hepburn

Cada película de Katharine Hepburn es una demostración de su voluntad de variar constantemente. Katharine tiene la incurable costumbre de no estarse quieta en ningún lado, y a cada rato la gusta gozar la suerte de otros nuevos lares.

Fué precisamente esta debilidad o fuerza de Katharine que la convirtió en actriz cinematográfica. Su juego en una estrella teatral, En Hollywood esperaban que después de sus éxitos consecutivos en "Doble Sacrificio", "Gloria de un día" y "Las cuatro hermanitas", Katharine Hepburn no se movería más de la colonia cinematográfica. Pero ésta fué una equivocación de quienes pensaron así. Porque, en seguida que pudo encontrar un momento libre, se trasladó a Nueva York para probar la ejecución de su talento de teatro.

Katharine no gustó tanto en Nueva York, porque no tuvo tiempo de prepararse debidamente, ya que su espíritu de joven inquieta le dió el coraje de lanzarse frente al público cuando, antes, Pero esto no la arredró. Volvió a los estudios, y comenzó a disfrutar de una de las grandes atracción, cada una de las que exigía de ella una caracterización distinta.

"Una muchacha sin importancia", (Sylvia Scarlett), una producción Extraordinaria R. K. O. (Radio Pictures), que la Cía. Radiolux presentará el miércoles próximo en los cines Ideal y Grand Splendid, vuelve a presentar a Katherine Hepburn en un papel totalmente distinto de que tuvo hasta ahora. En este sentido, su caracterización es muy novedosa, y nos muestra a ella en el dilema de enamorarse perdidamente de un hombre, sin poder revelarle su identidad de mujer.

MIGUEL LIGERO y Mary del Carmen, en una escena de "Rumbo al Cairo", film hablado en español que se estrena mañana en el cine Renacimiento


Un drama digno de la exquisitez de Kay Francis. Una refulgente diosa del teatro, única, incomparable, que por venganza, sacrifica su gloria toda.

KAY FRANCIS en LOS AMORES TRAGICOS DE STELLA PARISH

con IAN HUNTER • PAUL LUKAS SYBIL JASON • BARTON MACLANE

ANTES DEL ESTRENO.
1. Pasen los pinos. 2. Arestoes Alpiatus. 3. Un mundo de Vacaciones. 4. Actualidades Mundiales.

UN FILM WARNER BROS.-FIRST NATIONAL

HOY TARDE y NOCHE ESTRENO

PLATEA $ 2.— PULLMAN $ 1.50

PRESENTA ALVAREZ GRAN TEATRO CORRIENTES 1133

BROADWAY

POSITIVAMENTE, DESDE HOY MARTES UN PROGRAMA ESTUPENDAMENTE

EL MEJOR ESPECTACULO EN LA MEJOR SALA PARA EL MEJOR PUBLICO

# LOS GANADORES DE CAMPEONATO Y COPA DE HONOR DISPUTARAN LA DE ORO

## EL SPORT De Cada Día

**Por HUGO MARINI**

EN MONTEVIDEO, DE ACUERDO A UN CONVENIO PRIVADO ESTablecido, los clubes Nacional y Peñarol se habían adjudicado los jugadores, no solamente uruguayos, sino también argentinos, en una lista igualada que les acordaba privilegio para el caso de necesitar contratarlos. Sin embargo, parece que contra ese convenio, la conciencia existe lo mismo, según se desprende de la información proveniente de nuestro River Plate a quien le habrían llegado pedidos de los clubes Nacional y Peñarol para obtener la transferencia del jugador uruguayo Pedro Lago. El club de los "millonarios" de la Avenida Alvear, para evitar conflictos, que no los quiere tener con ningún club uruguayo, por cuestiones de confraternidad internacional, ha resuelto — resuelvo, mejor dicho, en la primera reunión de su comisión directiva, mantenerse en un terreno de prescindencia absoluta: otorgará la transferencia a quien le mejore la cotización que se había dado a Peñarol hace poco tiempo, de $ 10.000 moneda argentina.

LAGOS — COLETTA

* * *

EXTRAOFICIALMENTE se me dice que dirigentes de River Plate han recibido una oferta "directa" del club Lanús para el pase de los zagueros Villa y Coletta por la suma de pesos 20.000. Por otro lado, un conspicuo dirigente de Lanús habría manifestado lo siguiente: "Lanús no quiere desprenderse de Villa y Coletta. Los defenderá en toda forma y aunque se tiente mínimo la moral de esos dos jugadores ofreciéndoles el oro y el moro, no queremos saber nada. Aunque parezca mentira, Lanús jugará el campeonato con ansias de alcanzar la clasificación que pueda permitirle actuar en el próximo campeonato nocturno y por eso quiere mantener a todo trance el poderoso conjunto actual. Es decir, también que los interesados — Villa y Coletta — no quieren ir a River ni quedarse en Lanús, sino que están en tratos para trasladarse a Europa. ¿Qué pasa entonces con estos jugadores, existiendo tantas informaciones contradictorias? A lo mejor, la más exacta podría ser la que asegura que River Plate, de acuerdo a lo que tiene resuelto, ha ofrecido 5.000 pesos por cada uno a Lanús...

### La iniciación del torneo

A pesar de haberse realizado la asamblea anoche, contrariamente a lo que se decía que se iba a postergar, me aseguran los dirigentes de los grandes clubes que el campeonato comenzará de todos modos el 5 de abril próximo. Por lo pronto, independiente pedirá en la sesión del Consejo a realizarse mañana, que se en ese la fecha de iniciación. Aducirá una especial consideración para su equipo, que no solamente necesita descanso sino que tiene compromisos importerables, entre ellos uno con Rosario Central, que si no se hace le obligaría a pagar una indemnización de 6 000 pesos, de acuerdo al convenio celebrado por el pase de dos jugadores. Por otro lado, Racing está interesado en aprovechar la fecha del 29 para realizar un partido más de entrenamiento que necesita su equipo luego de las innovaciones que se han introducido. River también estaría interesado en el 5 de abril, porque tenenido que hacer algunas reformas en el cuadro, no quiere presentarse sin un buen estado de entrenamiento. Y Boca, que jugará el domingo contra Racing, también necesita tener por lo menos de otro partido más, para empezar a defender su título en las condiciones que exige su prestigio. Lo lógico, pues, es que como ha afirmó CRITICA, el campeonato se haga empezar el 5 de abril. Y como lo quieren así los clubes grandes, seguramente tendrá que hacerse.

PLATENSE QUERÍA JUGAR MAÑANA A LA NOCHE O EL JUEVES de tarde el partido suspendido anteayer por la lluvia, pero los bequenses resolvieron desistir de ese compromiso, por dos razones importantes: primero, porque habíamos rechazado el partido contra Vélez Sársfield, sería poco simpático aceptar otro partido con otro club y, segundo, porque deben jugar el domingo contra Racing y quieren ir con sus mejores efectivos y perfectamente descansados.

* * *

SE REALIZO LA ASAMBLEA Y DISPUSO JUGAR LOS DOS CAMPeonatos, como ya se daba por descontado. Lo que no pasó fué el asunto de los descensos y la anulación de los ascensos. El representante de las segundas, señor Robirosa, fué brillante y elocuente en la exposición que sintetizó el deseo de los clubes amateurs de que la vigencia de los descensos involucrara la seguridad de que habría ascensos, tal como está establecido en los estatutos, impuesto por el pacto de fusión celebrado en su oportunidad. Los clubs amateurs saben que, de acuerdo a las actuales reglamentaciones, el ascenso es prácticamente imposible. Por eso afirmó que prestaría su apoyo para que se dispusieran modificaciones al estatuto, que siempre que se hicieron en el pasado, se hicieron en el decreto que emana del pacto de fusión, con respecto a la posibilidad del ascenso. Al final, el proyecto vuelve al Consejo para que proyecte las reformas que crea más convenientes y que contemple la situación actual. Los descensos se han de resolver tal como estaban proyectados y en cuanto a los ascensos, por la situación de los clubs amateurs, seguramente se mantendrá la actual reglamentación.

* * *

OTRA NUEVA NOTICIA SOBRE CORAZZO: UN ALTO DIRIGENTE de los "rojos" me ha asegurado ayer que el gran centrohalf uruguayo es quedará en la Argentina y permanecerá en las filas de Independiente, pero no hasta el mes de octubre como se había dicho anteriormente, sino, por lo menos, por el término de dos años, que es como firmará el contrato de renovación con ese club. No se me dice la cantidad con que se arreglará el asunto, pero, según versiones más o menos aceptables, Corazzo percibirá 20.000 nacionales por su reenganche, o sea la mitad de lo que se le ha ofrecido en Italia. Yo no sé qué decir. He visto, como lo vi días pasados, con mis propios ojos, la carta de puño y letra del entrenador del Sampierdarena, señor Buttignol, en la que además de asegurar claramente que a cualquier cambio que se halle la lira, percibirá el equivalente de 38.500 pesos argentinos, le facilita la posibilidad de que permanezca en la Argentina hasta el mes de noviembre, de manera que pueda estar en Italia para el día 20 de diciembre, que es cuando se le necesitará, pero que si quiere embarcarse inmediatamente, el negocio está hecho del mismo modo. Se perderá Corazzo 18.500 pesos y un viaje a Europa? ¿Llegará Independiente a acercarse a la suma que se le ofrece desde Italia? Esperemos un poco más. Es mucha plata la que anda en juego...

## Peñarol Insiste en la Transferencia de Lago

La junta directiva de los "millonarios" acordó al pedido formulado por el representante del Club Peñarol, señor Pochettí, se reunirá esta noche a las 22 horas y resolverá extraordinaria con el fin de considerar la situación de su jugador Pedro Lago, que actualmente es lo disputan los dos clubes tradicionales rivales del football uruguayo.

Mientras el representante del club que mejore la oferta.

Mientras el representante del Club Peñarol solicitó nuevo precio para obtener la transferencia de Lago, por su parte el Club Nacional ha enviado una nota donde solicita también condiciones para obtener los buenos oficios del citado player.

Los dirigentes de River Plate, que habían solicitado en su oportunidad la suma de 10.000 pesos por el pase, sólo le acordarán al

## Moreno Confía en que River Plate Hará este Año una Gran Campaña

La mayoría de los equipos profesionales que vienen preparándose activamente con motivo de la iniciación del próximo campeonato, que aunque aún falta para el 15 días para que dé comienzo, polariza por el momento la atención de los aficionados. Los hinchas palpitan la posible constitución de sus equipos favoritos, mientras los jugadores hacen cálculo de probabilidades. A propósito de esto entrevistamos a Moreno, el gran delantero de River Plate, que surgido de esa formidable cuarta especial "millonaria", constituye toda una promesa para el football argentino. Moreno tiene plena confianza en su cuadro.

—Haremos este año una gran campaña — dice —, desquitándonos de la mala suerte que nos persiguió en el pasado certamen.

—¿Crees que podrán ganar el título?

—Claro que sí. Reforzando un poco el cuadro, me parece que tendremos fuerza chance como el mejor al primer puesto del torneo.

—¿Y cuáles considera los rivales más peligrosos de River?

—En realidad, los cinco grandes, pero en primer término Independiente, pues el club de Avellaneda ha logrado formar un excelente conjunto. Boca también, como siempre, será un adversario peligroso, y en cuanto a Racing, resulta una incógnita por ahora.

MORENO

## EL PROYECTO DE LOS DESCENSOS FUE MUY RESISTIDO ANOCHE

**Los Clubs que se Consideran Afectados Atacaron el Proyecto**

En la Asociación del Football Argentino continuó anoche la asamblea ordinaria de la entidad que ha pasado a cuarto intermedio en dos oportunidades, terminando con la consideración del Orden del Día, para el cual había sido citada. Presidió el titular señor Angel Molinari.

Faltaron solamente los delegados de Platense, Quilmes y River Plate. **Se aprobó a realizarlos de dos campeonatos**

En primer término se trató el despacho formulado por la comisión especial, designada para estudiar las proyectadas reformas del profesionalismo, aprobándose la parte referente a la realización de dos campeonatos —Copa de Honor y Copa Campeonato— en sustitución de las dos ruedas que se jugaban hasta ahora en primera división, confirmándose así, lo adelantado oportunamente por CRITICA.

El proyecto del que es autor el gerente de la Asociación D. Juan Andini, fué aprobado sin mayor discusión, a excepción del artículo en que se hace referencia a los descensos, adoptando la forma en que quedaría clasificado el club que deba pasar a la categoría inmediata inferior.

**Los clubs defienden sus intereses**

Se generó un debate amplísimo, durante el cual abundaron los relatos más encontrados que imaginarse pueda, y que concuerdan con el lógico deseo de los interesados de que de un punto que involucra la situación particular de cada entidad.

Y así, mientras el delegado de las segundas divisiones, Sr. Robirosa, hizo una exposición amplísima, refiriéndose al punto de vista de sus representados, en la parte referente a la necesidad de que alguna vez los clubes de segunda pudieran tener una perspectiva real de llegar al círculo privilegiado, defendió de los clubes chicos, en manifestaciones abiertamente en contra de cualquier disposición que modifique los estatutos actuales, porque comportaría una verdadera ruina en sus intereses.

**Se modificó el despacho de comisión**

Finalmente se votó favorablemente el artículado en discusión y rápidamente quedó sancionado todo el proyecto de los dos campeonatos, pero, nuevamente se reprodujo la discusión, alrededor del punto en que la comisión como expresión de deseos, "estimaba necesario establecer el descenso de clubs, aun cuando no corresponda el ascenso de otro de segunda".

El debate cobró aspectos que posiblemente sorprenderon, y participaron casi todos los delegados presentes, hasta que finalmente, una moción oportuna, permitió modificar el punto en el desenlace, con una requisitoria destinada al Consejo, más imperativa, pudiendo ser reconformes las instituciones que sostienen la substantiación de las actuaciones artículadas de estatutos en la parte referente a ascensos y descensos.

**Considerar con amplitud el régimen actual**

Lo que se llamó expresión de deseos de la asamblea, o anhelo de la misma, quedó redactado en la siguiente forma:

Solicitar del Consejo Directivo, considere con toda amplitud el régimen actual de ascensos y descensos, y convoque oportunamente a la asamblea, a quien corresponda, las conclusiones a que llegue para su consideración definitiva".

Esta resolución, sólo tuvo el voto en contra, del delegado del club Tigre, quien dejó expresa constancia de su actitud.

**Es inconveniente modificar el precio de entradas**

Sin discusión fué aprobado el despacho en la parte que se refiere al precio de las entradas. La comisión, se inclinó a lo adelantado por CRITICA — "sería muy conveniente, inconveniente por el momento la modificación del precio de las entradas, aconsejando se mantuvieran los actuales.

También sin alteraciones, tal como lo despachó la comisión, se aprobó la resolución sobre venta mínima de 5 mil populares por partido de primera división estableciéndose una multa de un mil a cinco mil pesos al club que infrinja esta disposición.

**Los demás, asuntos nuevamente a estudio**

Los demás asuntos contenidos en las reformas del profesionalismo, y dada la naturaleza de los mismos, no se tratarán, considerándose más apropiado, proponer al Consejo Directivo que los estudie detenidamente, y con las modificaciones y ampliaciones que crea convenientes, los eleve a consideración de la nueva asamblea a que se convocará.

Y como parte final de la asamblea, se aprobó el punto 5o. y último del Orden del Día, que trata del cálculo de recursos y presupuestos de gastos de la entidad para el año actual, levantándose a continuación la asamblea.

## Un Crack del Paraguay Probará la "Acdemia"

Desde el sábado próximo pasado se encuentra en esta capital procedente del Paraguay el destacado jugador Gilberto Doldán, que actúa por equipo de varios años como punterodrecho en la central superior del Club Cerro Porteño F. C., donde formó parte, con Villalba, el crack del "clásico".

Doldán ha sido aprobado por los dirigentes del Racing Club, quienes lo someterán a la respectiva prueba de suficiencia en la práctica del próximo viernes.

## Se Jugarán Hoy Cuatro Matches de Water-Polo

Por los Campeonatos Nacionales de Water-Polo de 1a. y 2a. divisiones, se jugarán esta noche en la piletas de la Asociación Deportiva del Comercio y la Industria, los siguientes partidos.

A las 20.30 horas, 2a. división: Hurakán (Rosario) versus Asociación Cristiana de Jóvenes; 20.10, 2a. Gimnasia y Esgrima v. Asociación Deportiva Comercio; 21.50, 1a. Regatas Santa Fe v. Asociación Cristiana de Jóvenes; 22.30, 1a. Gimnasia y Esgrima v. Estudiantes La Plata.

## CRITICA DEPORTES

DICE UN PUGILISTA SOBRE VIRTUDES CIUDAD COMO A UN TAXIMETRO SOBRE UN PUGILISTA (ADAPTADO PARA PICADILLO Y TEMPERO DEPORTIVO (TOQUINES)

Tel. Riv. 6800 — CRITICA — *El Diario de Buenos Aires Para Toda la República* — Marzo 17 de 1936

## DEPORTE GRAFICO *por Güida*

HUGO VALLARINO, JUGO EN LA CUARTA DE RIVER, EN 1933, DEBUTANDO EN PESAS Y EL AÑO PASADO EN LA CATEGORIA "PESADO" NOVICIOS, SIENDO TODA UNA REVELACION EN ESTE DEPORTE.

J. MILBERG

INES MILBERG ACABA DE BATIR EL RECORD SUDAMERICANO DE los 500 METROS LIBRE: EMPLEO 8' 29"

SAN ISIDRO

EL SAN ISIDRO CLUB LO FUNDO UN GRUPO DE VIEJOS SOCIOS DEL RIEN LO SAN ISIDRO, Y FUE TAL EL EXITO, que a los DOS MESES TENIA 1000 SOCIOS TENIENDO Que CLAUSURAR LA ADMISION.

HOLLEG, CENTRE-FORWARD DE GIMNASIA Y ESGRIMA, FUE UNO de los SKOTEADORES de su EQUIPO, SIEND LE LLAMADA "A-2".

LA SEÑORA E. de LECONT ACOMPAÑO SIEMPRE A SU ESPOSO JOSE LECONT en CUANTAS CARRERAS AUTOMOVILISTAS TOMO PARTE; FINALLLO EL GRAN PREMIO INTERNACIONAL de TURIS.

OSVALDO LIRES CAMPEON de COMPETENCIA Y PUGILISTA en el CAMPEONATO de LUCHA GRECO-ROMANA, fue el ATLETA QUE en PESAS homologó los RECORDS de ARRANCHE y VETTE de 3a. DIVISION en la CAL LUGHINA.

## River y Racing Jugarán Mañana

### RACING SE PRESENTA MAÑANA CON SUS TRES FLAMANTES ASTROS

**Scopelli, Gunita y Noseda se Alistarán Contra River**

Tal como lo adelantáramos en nuestra sexta edición de anoche, el match de Racing y River Plate que fuera postergado el domingo último por la lluvia, se llevará a cabo mañana en el field de San Lorenzo. Es más está adelantado la intensa expectativa que ha suscitado este volejo en el club, el conjunto avellanedense presentará sus nuevos elementos.

**Debutan tres cracks**

Hay gran interés por ver actuar en Racing con las nuevas estrellas que ha contratado. A los debuts de Gunita y Scopelli se agrega ahora el del zaguero Noseda que constituye la nueva adquisición del club que preside el doctor Mallico. Como es sabe, Noseda acaba de ser contratado por Racing y está listo para hacer su presentación, pues a pesar de que en los últimos tiempos no jugaba, no por ello abandonó su training.

Interesa en verdad ver actuar a Racing con sus nuevos elementos, pues la hinchada podrá así formarse un juicio acerca de la capacidad del equipo que alineará en el próximo certamen, y cuáles son sus responsabilidades en sus compromisos.

**River se alistará como en el nocturno**

El club "millonario" presentará en el match de mañana el mismo equipo, que alistó en el reciente torneo nocturno. Fresco está aun el recuerdo de la brillante campaña que ha cumplido el team riverplatense en el torneo nocturno y sin duda alguna es un adversario lo suficiente capaz como para exigirle a Racing una verdadera prueba de suficiencia.

La lucha que nos ocupa promete asumir lucidas proyecciones ya que los dos equipos se alistarán con bastante seriedad y deben producir una actuación de primer orden.

### Atlanta y Huracán Jugarán el 19 y 22

ENTRE los clubs Huracán y Atlanta ha quedado convenido que el partido que habían programado para el domingo pasado entre las primeras divisiones y que fué suspendido por causa del mal tiempo, se lleve a efecto el jueves próximo (feriado), en el field del primero, esto es la avenida Alcorta y Luna.

También resolvieron, que en carácter de revancha se vuelvan a enfrentar los primeros equipos el domingo venidero, pero esta vez en el campo de juego de Atlanta, en la calle Humboldt al 2[illegible].

### El Centrohalf Silenzi Retiró el Pase en Blanco

En el día de ayer se presentó a la secretaría del club Banfiel, el centrohalf Silenzi, con el fin de retirar el pase en blanco acordado últimamente por la comisión directiva. Le fué extendido el mismo, quedando, en consecuencia, el citado player libre para ingresar en cualquier club.

Varias son las instituciones que se interesan a efectos de incorporarlo al segundo equipo.

### Llegaron Esta Mañana los Jugadores "Rojos"

Esta mañana llegaron de Mar del Plata los jugadores del primer equipo de Independiente, que pasaron varios días de descanso en dicha ciudad.

El próximo viernes deberán reiniciar su entrenamiento, asistiendo actualmente los dirigentes "rojos" la concertación de un partido amistoso con Rosario Central, que se disputaría el domingo.

### FUE SUSPENDIDO EL PARTIDO ENTRE BOCA JUNIORS Y PLATENSE

**Los "Calamares" Entrenarían el Jueves a Tigre**

El club Boca Juniors ha resuelto dejar para otra oportunidad la realización del match contra Platense. Consideran los dirigentes "xeneizes" que sería una imprudencia hacer jugar al primer equipo luego de una larga estadía en Mar del Plata, en el término de cuatro días, puesto que el domingo han de medirse contra Racing. Es decir, que el encuentro con los "calamares" ha quedado para otra oportunidad.

Por su parte, Platense y Tigre se han puesto de acuerdo para jugar el próximo jueves un partido amistoso que se realizaría en el field de Núñez.

**MAÑANA SE REUNIRA EL C. DE LA ASOCIACION**

Mañana debe realizar sesión el consejo directivo de la Asociación del Football Argentino, habiéndose confeccionado por secretaría el siguiente orden del día:

Asuntos entrados: Correspondencia recibida.

Concursos y jugadores: Boletín de pases.

## Los Rugbiers ya se Están Preparando

LOS rugbiers de Gimnasia y Esgrima tienen el propósito de cumplir en la presente temporada oficial con la de sus más brillantes campañas. Con ese fin se preparan en condiciones de rendir el máximo de su soberbia, y así figurar entre los líderes del campeonato.

Por de pronto, los muchachos se reunirán mañana a las 21.30 horas, en el local central de la entidad, a fin de designar la comisión de selección que, luego de observar atentamente sus condiciones de cada jugador, integrará los diversos teams.

## BUENOS MATCHES DE PELOTA HABRA ESTA NOCHE EN EL ALMAGRO

**Bertini y Rubini Jugarán Contra Zill y Huarte**

Los clásicos reuniones del Club de Pelota Almagro prosiguen con verdadero éxito, en su cancha de la calle Humahuaca 3771. Noche a noche se congrega mayor cantidad de aficionados, que siguen con verdadero interés las competitivas de los lucidos cotejos que allí se llevan a cabo. Es que la calidad de los jugadores que intervienen en esos matches justifica ampliamente el entusiasmo de los aficionados.

Dos cotejos de verdadero interés se realizarán esta noche en dicha intervención pelotaria de sólido prestigios, que ya en múltiples oportunidades han dado muestras de sus ponderables condiciones.

En el primer match, que será de desafío, Gonzalez, que actuará segunda, y Copioli enfrentarán a Hourbe, que también jugará solamente con el brazo izquierdo, teniendo como compañero a El Zoquete, estableciéndose una interesante cartelera de los mejores.

En el segundo encuentro, una pareja de indudable valor como es la que constituyen los profesionales Bertini y Rubini tendrá como adversarios al fuerte binomio integrado por Zill y Huarte.

## En Honor de los Players de Vélez Habrá un Baile

Mañana por la noche, en el local social del club Vélez Sársfield, se realizará una reunión danzante en honor de los componentes del primer equipo de la entidad, que acaban de llegar de una gira por Chile y Perú.

Será la de mañana una fiesta simpática, donde los jugadores del "fortín", reintegrados a sus lares, recibirán el afecto de todos los simpatizantes del club.

**LA SEGUNDA DE ATLANTA JUGARA CON ALMAGRO F. C.**

Jugará mañana, en el campo de propiedad del club Atlanta, sito en la calle Humboldt 405, se realizará el encuentro amistoso entre el segundo equipo de la entidad local y el oncesuperior de Almagro.

## Estará de Asamblea el C. Deportivo C. Argentino

De acuerdo a lo que fija el artículo 5 de sus estatutos, el Club Deportivo Central Argentino realizará su asamblea general ordinaria el próximo sábado a las 16 horas, en su local social de la vecina localidad de Migueleta.

La orden del día es la siguiente: 1o. Designación de dos socios para firmar el acta. 2o. Memoria y balance del ejercicio 1935. 3o. Aumentar la cuota mensual en $ 0.20 todos los socios menores que un período transitorio. 4o. Elección de cinco miembros para integrar la comisión directiva. 5o. Elección de un suplente por la sección Atlética. 6o. Designación de dos revisores de cuentas.

## SE REGLAMENTO LA DISPUTA DE LOS DOS CAMP. ANUALES

**Habrá una Gran Final por un Trofeo a Instituirse Llamado Copa de Oro**

Tuvo carácter definitivo en la asamblea de anoche el proyecto de los campeonatos de primera división, para el año actual que CRITICA anticipó en sus líneas generales hace ya algún tiempo, y que como es recordará eludía la jerarquía de la entidad.

La reglamentación aprobada dispone:

1o. — El cambio del campeonato con "revanchas" en el fechas que establece el actual reglamento, desde 1936, los clubs de primera categoría disputarán dos campeonatos de primera división, por puntos, sin "revanchas" y en fechas cada uno.

**Un intervalo máximo de 30 días**

2o. — Entre uno y otro campeonato el consejo directivo, cuando las circunstancias lo aconsejen, podrá establecer un intervalo de no más de 30 días, para que los clubs puedan enviar sus teams en excursiones al interior del país y para que la Asociación pueda disputar partidos del Campeonato Argentino, o del Concurso Nacional de Copa, o otros amistosos extraordinarios, internacionales o interprovinciales.

3o. — En el primer concurso se disputará la "Copa de Honor" (Propio Municipalidad de Buenos Aires), que se disputaba en la de Asociación Argentina y que guarda la actual Asociación de Football Argentino.

4o. — En el segundo concurso se disputará la "Copa Campeonato Primera división" que se disputó en la de Asociación Argentina desde 1929 hasta 1936 y que está en poder de la actual Asociación del Football Argentino.

**Un match final por la Copa de Oro**

5o. — El ganador del primer campeonato jugará un match contra el ganado del segundo, en cancha neutral, por la "Copa de Oro" que instituirá la Asociación. De haber un club ganador correspondará se adjudique esta Copa al ganador de ambos concursos.

6o. — Las tres copas precedentemente establecidas, se denominarán con carácter "challenge". Los clubs que la consiguieran las guardarán en su poder por el término de un año.

Para cada uno de los dos campeonatos prescriptos en esta reglamentación, regirán las disposiciones sobre premios que determinan los artículos 2o. (inciso a) y 3o del estatuto y 25o del reglamento.

**Se jugará con el concurso (Copa Campeonato Primera División), no podrán intervenir jugadores inscriptos en transferencia después de la iniciación de ese certámen.**

**La forma de aplicar los descentos**

8o. — Para los efectos de los descensos que puedan corresponder cuando tenga aplicación lo establecido en el artículo 8o del estatuto vigente, se dará fuera un número cinco el clasificado último en los dos campeonatos, procediéndose al descenso del que ubicándose clasificado último en cualquiera de ellos) haya obtenido de a los dos certámenes menor cantidad de puntos en total.

9o. — El programa de partidos del primer campeonato, realizado con el procedimiento de la cremiera (por sorteo), servirá también para el segundo, pero invertirá el orden de "locales" y "visitantes", establecido en el primero.

10o. — El club ganador del match prescripto en el artículo 5o. de estas reglamentaciones, le corresponderá disputar la "Copa Ho de la Tinta" con el campeón de la Liga Uruguaya de Football.

**TIGRE Y F. C. OESTE JUGARAN EL DOMINGO**

Los representantes de Tigre y F. C. Oeste reanudarán anoche que se jartido amistoso de primera división que ellas a disputar el domingo próximo cuando se cancelara el que fué suspendido por la lluvia, se lleve a cabo el domingo próximo.

Como se sabe, este match debe jugarse en el field de F. C. Oeste, tal como estaba dispuesto.

## Habla CRITICA

★ *Por intermedio de* L.S.5. RADIO RIVADAVIA *a las* 8, 9, 10, 11, 12, 13, 14, 15, 16, 17, 18, 19, 22 *Horas* TODO LO QUE SUCEDE EN EL MUNDO *por nuestros Speakers* LARRAIA, SOTO y HECTOR de THOMAS ★

Con Colaboradores Especiales de Hoy

C. Díaz de Mendoza — Carlos Martínez — Nelly Asión

De 20,30 a 21 Horas Escuche Nuestra EDICION ORAL del DIA

SUMARIO DE HOY

*Informaciones comentadas de los cinco continentes*, por Luis García del Soto.

*Cines*, a cargo de Roland.

*Teatros*, a cargo de Carlos H. Faig.

*Carreras*, a cargo de Manuel Ronderos.

*Desfile del Deporte.* — Informaciones a cargo de Hugo Marini, Alberto Campagnale, Alejandro Rochaix y Aníbal Imperiale.

*Miscelánea Policiales*, a cargo de Gustavo Gonzáles.

*La sección especial de la edición oral de hoy:*

ROLAND, en un reportaje a Carlos Díaz de Mendoza, intérprete de "Rumbo al Cairo", film C.I.F.E.S.A. que se estrenará mañana, miércoles.

ANIBAL IMPERIALE reportará a Carlos Martínez, invicto profesional argentino.

AUGUSTO CUBBOLLOS, en una amable charla ante el micrófono con la recitadora Nelly Ayllon, actriz del teatro Liceo, quien declamará dos composiciones.

DESFILARAN POR NUESTROS MICROFONOS LAS FIGURAS QUE POLARIZAN LA ACTIVIDAD NACIONAL EN LAS LETRAS, LA POLITICA, EL TEATRO, EL CINE Y EL DEPORTE ★

# CLINICAS y MEDICOS ESPECIALISTAS

## LUES Y URINARIAS

**BLENORRAGIA** AGUDA O CRONICA
Especialista: Dr. SLIMIN, ex director del Sanatorio Nacional
LA CURA MAS RAPIDA Y EFICAZ
ESTRECHEZ, VEJIGA, PROSTATA, sistema RAYOS X, ULTRAVIOLETA, DIATERMIA, URETHROSCOPIA.
AMBOS SEXOS SIN MOLESTIAS.
Piel - Sífilis - Impotencia
Los enfermos son tratados personalmente por el mismo. Análisis de orina, pus, sangre, GRATIS. Abono Total, $ 30 Primera consulta, $ 2
Rivadavia 1569 CANGALLO 1569

BRASIL 923. (P. Constitución)
El instituto más antiguo de su clase para Venéreas, Blenorragia, Sífilis y Piel y Pareja. De 8 a 21. Atención siempre por su clínico médico director.

**Enfermedades Venéreas**
BLENORRAGIA y sus complicaciones. SÍFILIS en todas sus períodos. SANATORIO MODERNO y agradable.
Dres. D. y A. STRIGGI
Médicos Especialistas Atención directa de su personal
Bmé. MITRE 1741 U. T. 38-1273
Consultas de 10 a 12 y de 15 a 21.

**Blenorragia**
PIEL - SIFILIS - SANGRE - IMPOTENCIA
TOTALMENTE CURADOS Sin Lavajes, Sin Dolor Sin Pérdida de Tiempo. ABONO CONTRATO $ 30
BARIO-VEYER INST. MED. MODERNO De 10 a 21 hs LAVALLE 1115, piso 1º.

**BLENORRAGIA** SIFILIS Piel, Sangre, Impotencia, Venéreas, Hernias, Varices y Hemorroides. Tratamiento moderno, seguro, serio, sin dolor, Urotroscopia, análisis orina, etc. Curación rápida y DEFINITIVA.
**Impotencia,** debilidad, decaimiento, **PERDIDA DEL ESTOMAGO**, etc., tratamiento moderno nuevo sigue perfecto, seguro, actúa inmediatamente.
**Tratamiento Completo, $ 40**
(3 meses abono)
Consultas: De 10 a 12 y 15 a 21 (Lunes personal por mes, especialmente) Inst. Med. Especializado ALBARTO CORRIENTES 3284, 2o. piso (Interior informes por carta: tran. gratis: 0.50).

Instit. MEDICO PASTEUR
**Blenorragia**
Atención por Médicos Especialistas. Avisoscopia y piel: curan 3 horas. Estudios de pago. Medicamentos sin cuenta. Sin el dolor De 9 a 12 y de 14 a 21. Domingo y feriados de 9 a 12
B. Mitre 1235

**IMPOTENCIA**
Debil, estado nervioso, cansado, espermatorrea etc. Cacos crónicos curados. Sin preservativos. Sin lavajes. Sin Kolos. especialista. Consultas: Lunes, jueves y sábados de 15 a 17 hs.
BAHIA BLANCA 3, 2o. U. T. 85-1037

**URINARIAS, Blenorragia**
Dr. GRABERO, profesor de Facultad, Especialista. Venéreas. Deb. sexual. De 15 a 21 hs. Pay. 25 y 50 centavos. LA SEMERALDA 586

**Instituto Médico "MODELO"**
**VENEREAS** Riñón - Vejiga, Prostata - Próstata - Uretritis - Estrechez - Uretroscopia. AVAROIDE Aplicación del sol. Tratamiento sin molestias de VARICOCELE. ULCERAS. Enfermedades de la piel. Eczemas. Caída del cabello. Debilidad sexual. Corazón. Pulmones. Asma. Estómago. Higado. Tratamiento de obesidad, cistitis. Reumatismo.
SERORAPIA Consultas, Hemoclasia Matriz, Ovarios, Esterilidad. Trat. especializado. Consultas: Lunes, Miércoles y Viernes. RAYOS X. DIATERMIA. RAYOS ULTRAVIOLETA. Consultas: 3 Abonos económicos. Horas de consultas: 11 a 12 y 15 a 21. Domingos de 9 a 12.
RIVADAVIA 1725
U. T. 38. Mayo 1630 (Plaza Congreso)

**VENEREAS**
Blenorragia, piel, sangre, debilidad sexual. Dr. ROSSI. Consultas: Lunes, Miércoles y Viernes. Cuota, 1 $. Abonos muy económicos. De 9 a 12 y de 14 a 21.
SUIPACHA 28

**VENEREAS Y SIFILIS**
TRATAMIENTO RAPIDO, MODERNO EFICAZ.
Abonos Económicos
INSTITUTO MEDICO ALVAREZ
RIVADAVIA 8765
Consultas: De 10 a 12 y de 14 a 21 Feriados: De 10 a 12 horas

**PIEL, SANGRE, SIFILIS**
El más moderno sistema de tratamiento de la BLENORRAGIA aguda o crónica
Impotencia, Debilidad Sexual (Método Propio) Estrechez
Cuota, 1 $. De 9 a 12 y de 14 a 21 hs.
**Clínica Canale**
RIVADAVIA 764

**VENEREAS:** SECRETAS, sífilis, PIEL, IMPOTENCIA, REUMATISMO y CAIDA CABELLO. Tratamiento científico, rápido, moderno.
**En 20 días. Total, $ 20**
Sistema Europeo
Inst. Quím. Médico especializado
SARMIENTO 1419. De 8 a 22

**Dr. A. GARFUNKEL**
MEDICO DEL HOSPITAL RAMOS MEJIA Jefe del Dispensario Municipal Nueva Pompeya
CLINICA MEDICA
CONSULTAS DE 14 a 16
Callao 132 Piso 2º, Of. 8 41-1010

PRIMER
**Hospital Antivenéreo**
PRIVADO
Médico director y jefes especialistas
**Urinarias - Secretas**
BLENORRAGIA, LUES - SIFILIS SANGRE
POTENCIA: Tratamiento científico. Todo enfermo que necesite recurso puede tratarse deferentemente por médico a la clínica sin consultorio ni domicilio. Honorarios módicos. Consultas: Lunes, Miércoles y Viernes. Horario: 14 a 16 hs

# Alma Torera

por Don JUAN el ZORRO

*ARTICULOS MAGISTRALES*

## La Autoridad Contra el Progreso

Como automovilista de alma que soy, no puedo soportar en silencio los vejámenes y las boletas que se nos hace padecer con frecuencia abracadabrante. Es preciso aplicar un toque de corneta a las autoridades, y si éstas no oyen, peor para ellas, pues los ocurrirá como a los pestones que salen a la calle sin asegurarse del buen funcionamiento de sus oídos.

"El automovilista es la eterna víctima, a quien siempre se hace objeto de los más inicuos atropellos" — dice un conocido autor (1). ¡Es la pura verdad!

La tracción mecánica, tan altamente representada por los automóviles, encuentra cada día mayores dificultades para su desarrollo. "Lo primero —continúa diciendo el conocido autor— es la cantidad de gente idiota y desconsiderada que va por la calle a pie, como si estuviéramos todavía en la Edad Media. ¿Por qué se deja salir a la calle a esos cretinos enemigos del progreso mecánico? Esa gente no se conforma con salir a la calle, sino que cruza de una vereda a la otra como si la calle fuera para ellos. Sin embargo, el automovilista no puede ir por la vereda sin que lo traten de bestia y caballo y animales así. Y todavía, para colmo de injuria, el agente de tráfico le hace la boleta (2).

Con todo que es una gran verdad lo transcripto, aun no alcanza a expresar lo que podemos decir acerca de la cruel persecución del automovilista. En efecto, donde culmina la maldad entraña de la autoridad es en eso de obligarnos a llevar una chapa con un número que individualiza a cada auto. Con eso del número resulta que un imbécil cualquiera se lleva por delante a nuestro coche y de inmediato se sabe qué auto ha sido. De esa manera no es posible circular libremente, como está garantizado por la Constitución.

Que los poderes públicos reflexionen seriamente acerca de lo dicho, pues de continuar las cosas como hasta el presente, no sería difícil que volviéramos al oscurantismo medieval. Recuérdese que del automovilismo depende la estabilidad de las columnas del alumbrado.

VIOLANTE FUGASSOLI

(1) "Historia comparada del automovilismo, desde la Edad de Piedra hasta la Edad del Matrimonio", por Cátulo Perrinez, pág. 39.704.

(2) Op. c., pág. 170.391.

Nota. — La sección "Artículos magistrales" queda a disposición de los estudiosos que, como el firmante del ensayo precedente, deseen resolver algún problema trascendental. Sólo se requiere que las colaboraciones sean breves y versen sobre temas de interés pública.

* * *

—¡Engrásalo, por favor, engrásalo!

### MURIO A GUSTO

La víspera del día en que César fué asesinado, le dió una cena Marco Lépido. Uno de los convidados preguntó a los otros cuál era la muerte que podía considerarse como mejor.

Al oírlo César, contestó:

—La más imprevista.

### MONTEAGUDO

No obstante ser ministro de Guerra y Marina, Bernardo de Monteagudo promovió con toda eficacia la instrucción pública en Lima e influyó mucho con sus consejos. Así, la biblioteca pública de la capital pertenece a reconocer como a su principal fundador.

* * *

### PARA IMITAR

En Noruega no se recluye en la cárcel a ningún niño cuando delinque; sus padres tienen la obligación de continuar su educación en institutos especiales que no restringen en nada la libertad del menor.

## CURIOSIDADES

En ciertos países de Centro América implantarán el "voto cantado", pero no por la razón que se hace en las elecciones bonaerenses, sino para ver si en esa forma se descubre algún buen cantor.

* * *

*En su carácter de "complementarias", las elecciones del domingo último fueron perfectamente lógicas. En efecto, por el fraude, constituyeron un digno complemento de las anteriores.*

* * *

Los fotógrafos del Beluchistán escasean tanto de trabajo, que todos están de acuerdo en que el oficio para ellos no tiene objetivo.

* * *

*Un panadero de Berlín se dedicó a ciertos manejos ilegales, pero siempre escapó a la justicia, en razón de que no pudieron hallarlo "con las manos en la masa".*

* * *

Entre los pescados, el más elegante es el bacalao, que siempre está bien planchado.

### Mentiras Criollas

Se votó dentro del mayor orden.

* * *

Los opositores nos provocaron.

* ☆ *

### *Contra los Matasanos*

Las autoridades de Ohio, en vista de la cantidad de víctimas que causan los automóviles, han ordenado que todo dueño de auto debe tener una póliza de seguro por 10 mil pesos a favor de las personas atropelladas o de sus familias.

## LO CURIOSO DEL MUNDO

EN LA LUNA, un mes y un día duran el mismo tiempo: cada uno es igual a dos semanas de la tierra. Las noches y los días largos son resultados de que cuando la luna viaja alrededor del sol, gira muy despacio sobre su eje. De este modo, uno de sus lados está expuesto a los rayos del sol durante un período largo.

**La Patrulla Policial** — ¡Será el culpable! — por Charlie Chind

**Dick Bradford. En las Islas Detrás de los Hielos** — De nuevo en marcha — por Clarence Gray

**La Juventud de Búffalo Bill** — La burla del destino — por Harry O'Neill

**Red Barry. el Pesquisante** — El mal de amor — por Wild Gould

**Lo Llaman Burbuja** — Se olvidaron pronto — por Ad Carter

**Pochito Quiere Saber** — Pájaros charlatanes — por Paul Pim

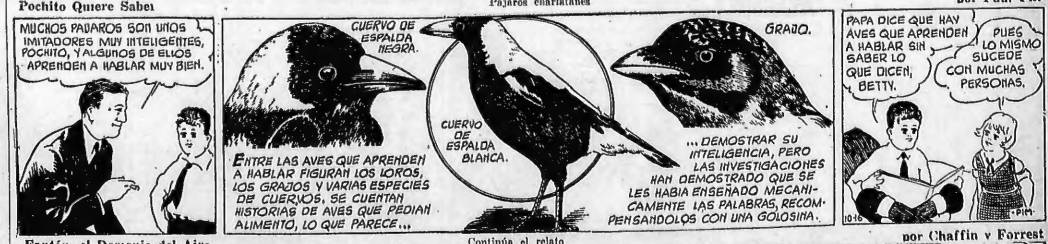


**Fantón. el Demonio del Aire** — Continúa el relato — por Chaffin y Forrest

## ¡Que BUENO si la Vida no Fuera ASI! por Haenigsen

INVENTOS UTILES

## EL PIBE PIRAÑA por CARL ANDERSON

DIPLOMA DE PROFESOR

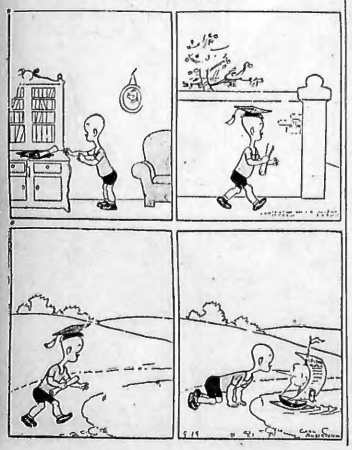

**El Ratón Mickey** — ¡Qué hará Mickey! — por Walt Disney

**Los Lios de Espaguetti y Dedalito** — ¡Venció al monstruo! — por Segar

**Breves Tragedias de la Vida Moderna** — Triste despedida — por Jimmy Murphy

**Los Sobrinos del Capitán** — No hay caso — por Dirks

**El Profesor Nimbus** — Astro de la pantalla — por V. Daix

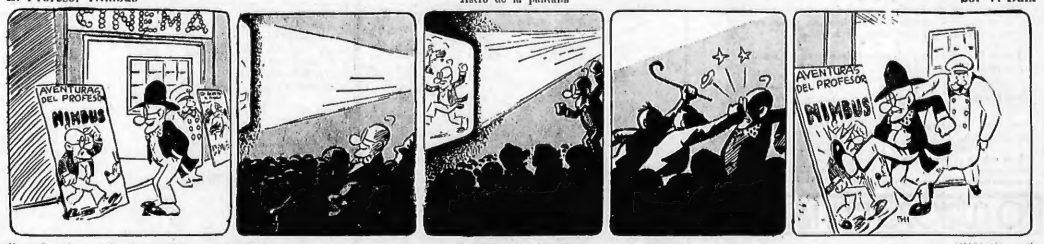


**Don Jacobo en la Argentina** — Hay que ser puntual — por Cliff Sterret
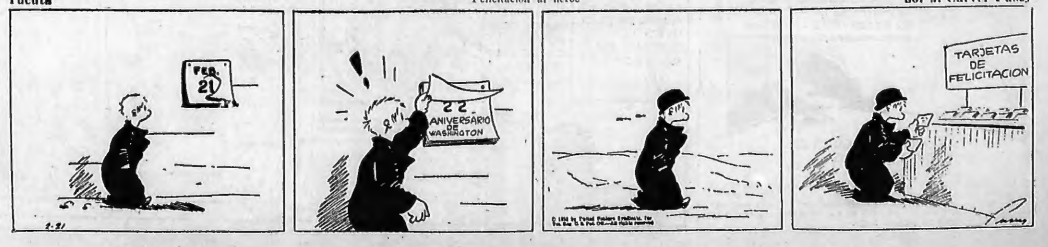
**Tucuta** — Felicitación al héroe — por J. Carver Pusey